

BAB II

KONDISI OBJEKTIF SUMURANJA

A. Kelompok Kreativitas Dampingan

1. Latar Belakang Kelompok Kreativitas Dampingan

Kelompok Kreativitas Sumuranja adalah salah satu kelompok yang ada di Desa Sumuranja Kecamatan Pulo ampel Kabupaten Serang. Terbentuknya tempat ini menjadi salah satu alasan untuk meningkatkan pendapatan ekonomi khususnya para kerajinan tangan di Desa Sumuranja. Sehingga membantu untuk meningkatkan kesejahteraan masyarakat Desa Sumuranja dan mengembangkan kreativitas masyarakat tentang cara menangani dan mengelola sampah dengan baik.²⁰

Tujuan dari pendampingan ini adalah bagaimana masyarakat bisa membuat kerajinan tangan dari sampah plastik yang bisa menjadi peluang untuk mendapatkan sumber ekonomi. Oleh karena itu dilakukan pendampingan agar mampu mengembangkan pemasaran lewat media sosial dan kelompok kerajinan tangan ini bisa menjadikan olahan sampah menjadi barang yang berguna serta menghasilkan. Khususnya bagi para remaja Desa Sumuranja dengan memanfaatkan media sosial.²¹

Kelompok kreativitas ini akan membuat akun media sosial seperti *Shopee, Instagram, Facebook, Tiktok Shop* dan Juga *Whatsapp*. Media sosial ini yang dapat dijadikan alat bantu untuk proses penjualan produk. Peningkatan kreativitas para kerajinan

²⁰ Ketua Kelompok Kreativitas Desa Sumuranja Yaitu Elyawati

²¹ Ketua Kelompok Kreativitas Desa Sumuranja Yaitu Elyawati

tangan untuk menciptakan hal-hal baru adalah bentuk kesadaran terhadap sampah sekitar yang harus dikembangkan, ini juga dapat membantu meningkatkan perekonomian Desa Sumuranja agar mencukupi kebutuhan sehari-hari.²²

Untuk meningkatkan kreativitas masyarakat perlu diberikan kemampuan untuk menciptakan hal-hal baru, seperti metode nilai seni atau pemecahan masalah. Selain itu, kreativitas adalah kemampuan untuk menciptakan sesuatu yang baru atau mengolah kembali unsur-unsur yang sudah ada dengan cara yang baru, dalam bidang tertentu seperti sains, pendidikan, dan bidang terkait lainnya.²³

Kreativitas pemanfaatan sampah plastik menjadi kerajinan tangan adalah solusi yang cukup baik untuk mengubah sampah plastik menjadi barang yang berguna, bahkan memiliki nilai jual serta dapat dikreasikan menjadi barang yang mempunyai nilai estetika. Kreativitas dalam diri seseorang dapat ditumbuhkan melalui banyak cara, salah satunya yaitu dengan membuat kerajinan tangan. Sampah plastik juga dapat dibuat kerajinan tangan seperti dompet, tas belanja, tas rajut, vas bunga, tempat pensil, tempat tisu, keranjang, dan lain lain.²⁴

Apalagi kreativitas merupakan hasil interaksi dengan lingkungan yang membentuk kepribadian. Lingkungan mempunyai kemampuan mendukung atau menghambat berkembangnya

²² Ketua kelompok kreativitas Desa Sumuranja yaitu Elyawati

²³ Wilda and Lalita May, *Meningkatkan Kreativitas Anak Melalui Media Barang Bekas Pakai Menggunakan Metode SSR, Pendidikan Islam Anak Usia Dini*, 2022.

²⁴ Klemensia Anul et al., "Pemanfaatan Sampah Plastik Untuk Kerajinan" 5 (2022): 299–306.

keaktivitas. Kreativitas yang ada dalam pikiran masyarakat dapat digunakan untuk membimbing kehidupannya sehari-hari, khususnya untuk menghadapi permasalahan yang muncul dan mencari solusinya. Kreativitas merupakan pertahanan terhadap permasalahan yang ada di lingkungan sekitar. Ketika seseorang kreatif mereka mampu melihat beberapa solusi untuk setiap masalah yang ada. Namun untuk melahirkan manusia yang memiliki tingkat kreativitas tinggi faktor eksternal juga harus diperhatikan agar kreativitas seseorang tidak tumbuh lepas kendali.²⁵

Kelompok Kreativitas Sumuranja merupakan tempat yang tepat untuk mengembangkan khususnya dalam bidang kreativitas. Ada beberapa jenis yang diperlukan dalam hidup kreativitas dalam konteks pembelajaran dengan beberapa alasan antara lain:

- a. Kreativitas memberikan peluang bagi individu untuk mengaktualisasikan dirinya
- b. Kreativitas memungkinkan orang dapat menemukan berbagai alternatif dalam pemecahan masalah
- c. Kreativitas dapat memberikan kepuasan hidup
- d. Kreativitas memungkinkan manusia meningkatkan kualitas hidupnya.

Istilah kreativitas bersumber dari kata bahasa inggris *to create* yang dapat diterjemahkan dalam bahasa Indonesia dengan istilah mencipta yang berarti menciptakan atau membuat sesuatu yang berbeda (bentuk, susunan, dan gayanya) dengan yang lazim dikenal

²⁵ Huswatul Hasanah, Nur Faizi, and Asep Wijaya, "Perkembangan Kreativitas Peserta Didik: Tinjauan Literatur Dalam Konteks Kehidupan Abad Ke-21," *Pionir: Jurnal Pendidikan* 12, no. 3 (2023): 143–54.

orang banyak. Perbedaan yang diciptakan atau yang dibuat itu sekaligus merupakan pembaharuan tanpa atau dengan mengubah fungsi pokok dari sesuatu yang diciptakan atau dibuat. Manusia yang kreatif tidak akan tahan terlalu lama bergaul dengan barang-barang atau situasi yang tidak pernah berubah. Seni pun akan berkembang karena tidak selamanya mengulang-ulang yang sudah ada. Pada kebanyakan orang yang merasa bosan apabila menikmati satu hasil seni saja, apalagi bagi seseorang yang kreatif, apresiator seni atau seniman dan anak-anak yang sedang tumbuh yang serba berubah, maka dari itu berolah seni merupakan alat yang sebaik-baiknya untuk mengembangkan kreativitas.

Ciri-ciri kreativitas:

1. berfikir kritis
 2. Ingin lebih mengetahui
 3. Berani mengambil resiko
 4. Tidak mudah putus asa
 5. Mampu berbuat atau berkarya
 6. Saling menghargai.²⁶
2. Profil Subjek Dampungan

Subjek dampungan program ini adalah para kerajinan tangan di Desa Sumuranja yang beranggotakan 11 orang dijadikan kelompok bidang usaha, terdiri dari pengurus Kelompok Kreativitas Sumuranja yaitu Elyawati. Untuk anggota kelompok kreativitas sampah yang digunakan pada penelitian ini adalah para remaja di

²⁶ Qadriah Asni, "Kreativitas Siswa Dalam Pengolahan Limbah Plastik Menjadi Karya Seni (Studi Terhadap Kelompok Organisasi Sekolah Adiwiyata Pada SMANegeri 2 Enrekang)," *Vol. 7 No.1, Januari – Juni 2019 Universitas 17 Agustus 1945 Jakarta* 53, no. 9 (2019): 1689–99.

Desa sumuranja.

Tujuan dari pendampingan ini adalah untuk membantu masyarakat khususnya dari kalangan remaja desa sumuranja agar memiliki pekerjaan sampingan.

a. Elyawati



Gambar 2. 1 Wawancara bersama Elyawati²⁷

Pada gambar di atas menjelaskan peneliti mewawancarai Elyawati yang merupakan ketua Kelompok Kreativitas Sumuranja yang bermukim di Desa Sumuranja, RT/RW 002/001 Kecamatan Pulo Ampel Kabupaten Serang. Pekerjaan sehari-harinya adalah pedagang di sekolah SD Negeri Sumuranja. Kebutuhannya banyak dan terus meningkat untuk Elyawati dan keluarganya sehingga keluarganya memaksa untuk bekerja. Selain bekerja, Elyawati juga memiliki pekerjaan sampingan yaitu membuat kerajinan tangan dengan tujuan membantu mendongkrak perekonomian masyarakat Desa Sumuranja yang memiliki keahlian di bidang seni. Ely bekerja di bidang seni setiap hari Minggu pukul 08.00 sampai selesai setiap

²⁷ Wawancara Dengan Ketua Kelompok Krearivitas Sumuranja Pada Tanggal 09 Mei 2025

kali membuat kerajinan ia hanya dapat membuat 2-6 kerajinan saja. Jika dipasarkan kerajinan tersebut mendapatkan nominal Rp 25.000- 500.000 (dalam satu bulan). Masyarakat Sumuranja menjadi terinspirasi membuat kerajinan dari sampah berkat ibu Ely.

b. Nita Puspitasari



Gambar 2.2 Wawancara bersama Nita Puspitasari²⁸

Pada gambar di atas menjelaskan peneliti mewawancarai Nita yang merupakan salah satu wakil dari Kelompok Kreativitas Sumuranja lalu Nita juga menjabat sebagai anggota UMKM Desa Sumuranja. Nita tinggal di Desa Sumuranja RT/RW 0015/004 Kecamatan Pulo Ampel Kabupaten Serang. Pekerjaan sehari-harinya adalah pedagang makanan cemilan di rumahnya. Pekerjaan sehari-harinya adalah membuat kerajinan tangan di Kios Kelompok Kreativitas Sumuranja Kecamatan Pulo Ampel Kabupaten Serang yang menjual beberapa macam kerajinan di antaranya tas, dompet, tas belanja, vas bunga, tempat pensil, tas rajut, dan tas belanja ukuran besar.

²⁸ Wawancara Dengan Wakil Ketua Kelompok Kreativitas Sumuranja Pada Tanggal 09 Mei 2025

Kebutuhan yang banyak dan terus meningkat terhadap keluarganya memaksa untuk mendorong Nita terus berkreasi dalam mengelola sampah untuk dipasarkan demi membantu perekonomian yang ada di keluarganya, setiap hari nita membuat kerajinan dari pukul 07.00-20.00 WIB. Rata-rata penghasilan Nita mulai dari Rp 50.000 -500.000. (dalam satu bulan).

c. Verlyatul Islamiyah



Gambar 2.3 Wawancara bersama Verlyatul Islamiyah²⁹

Pada gambar di atas menjelaskan peneliti mewawancarai bahwa Verly merupakan salah satu anggota kreativitas sumuranja yang tinggal di Desa Sumuranja masjid RT/RW 0012/006 Kecamatan Pulo Ampel Kabupaten Serang Banten berusia 15 tahun, Verly masih sekolah SMA Negeri 1 Pulo Ampel. Namun sekarang ia bergabung di Kelompok Kreativitas Sumuranja diantaranya membuat tas, dompet, vas bunga, bingkai, lukisan dan keranjang sayur. setiap hari Verly berjualan di sanggar Kelompok Kreativitas

²⁹ Wawancara Dengan Anggota Kelompok Krearivitas Sumuranja Pada Tanggal 09 Mei 2025

Sumuranja pada hari sabtu dan hari minggu saja dari pukul 07.00-18.00 WIB. setelah bergabung verly bisa menghasilkan rata- rata penghasilan Verly mulai dari Rp 40.000-250.000.00 (dalam satu bulan).

d. Shilla Citra



Gambar 2.4 Wawancara bersama Shilla Citra³⁰

Pada gambar di atas menjelaskan peneliti mewawancarai bahwa Citra merupakan salah satu anggota kreativitas sumuranja yang tinggal di Desa Sumuranja masjid RT/RW 0012/006 Kecamatan Pulo Ampel Kabupaten Serang Banten. Citra masih sekolah SMA Negeri 1 Pulo Ampel. Namun sekarang ia bergabung di Kelompok Kreativitas Sumuranja diantaranya membuat tas, dompet, vas bunga, bingkai, lukisan dan keranjang sayur. setiap hari Citra berjualan di sanggar Kelompok Kreativitas Sumuranja pada hari sabtu dan hari minggu saja dari pukul 07.00-18.00 WIB. setelah bergabung Citra bisa menghasilkan rata- rata penghasilan Citra mulai dari Rp 40.000-250.000.(dalam satu bulan).

e. Indri Wahyuningsih

³⁰ Wawancara Dengan Anggota Kelompok Krearivitas Sumuranja Pada Tanggal 09 Mei 2025



Gambar 2.5 Wawancara bersama Indri Wahyuningsih³¹

Pada gambar di atas menjelaskan bahwa Peneliti melakukan wawancara terhadap saudara Indri yang merupakan salah satu anggota kreativitas sumuranja yang tinggal di Desa Sumuranja masjid RT/RW 0012/006 Kecamatan Pulo Ampel Kabupaten Serang Banten. Indri masih sekolah SMA Negeri 1 Pulo Ampel. Namun, setelah bergabung dengan kelompok Kreativitas Sumuranja, dia menemukan passion dan minatnya dalam membuat kerajinan dari sampah plastik. Dia belajar tentang teknik pengelolaan sampah dan cara membuat produk yang bernilai ekonomi dari sampah. Sekarang, dia menjadi salah satu anggota yang aktif dalam kelompok Kreativitas Sumuranja dan telah berhasil membuat beberapa produk kerajinan yang unik dan bernilai ekonomi. setiap hari Indri berjualan di sanggar Kelompok Kreativitas Sumuranja pada hari sabtu dan hari minggu saja dari pukul 07.00-18.00 WIB. setelah bergabung Indri bisa menghasilkan rata- rata penghasilan Indri mulai dari Rp 40.000-250.000.00.(

³¹ Wawancara Dengan Anggota Kelompok Krearivitas Sumuranja Pada Tanggal 09 Mei 2025

dalam satu bulan).

f. Rani Rohbitoh Amalia



Gambar 2.6 Wawancara bersama Rani Rohbitoh Amalia³²

Pada gambar di atas menjelaskan bahwa peneliti melakukan wawancara terhadap saudara Rani yang merupakan salah satu anggota kreativitas sumuranja yang tinggal di Desa Sumuranja masjid RT/RW 0012/006 Kecamatan Pulo Ampel Kabupaten Serang Banten. Rani masih sekolah SMA Negeri 1 Pulo Ampel. Namun, setelah bergabung dengan kelompok Kreativitas Sumuranja, dia menemukan passion dan minatnya dalam membuat kerajinan dari sampah plastik. Dia belajar tentang teknik pengelolaan sampah dan cara membuat produk yang bernilai ekonomi dari sampah.

Dengan bergabung dalam kelompok Kreativitas Sumuranja, dia tidak hanya menemukan pekerjaan yang sesuai dengan minatnya, tetapi juga memiliki kesempatan untuk mengembangkan keterampilan dan pengetahuannya. Dia menjadi lebih percaya diri

³² Wawancara Dengan Anggota Kelompok Krearivitas Sumuranja Pada Tanggal 09 Mei 2025

dan memiliki tujuan yang jelas dalam hidupnya.

Sekarang, dia menjadi salah satu anggota yang aktif dalam kelompok Kreativitas Sumuranja dan telah berhasil membuat beberapa produk kerajinan yang unik dan bernilai ekonomis setiap hari Rani berjualan di sanggar Kelompok Kreativitas Sumuranja pada hari Sabtu dan hari Minggu saja dari pukul 07.00-18.00 WIB. Setelah bergabung Rani bisa menghasilkan rata-rata penghasilan Rani mulai dari Rp 40.000-250.000.00. (dalam satu bulan).

g. Siti Muhjijah



Gambar 2.7 Wawancara bersama Siti Muhjijah³³

Pada gambar di atas menjelaskan bahwa peneliti melakukan wawancara terhadap saudara Jijah yang merupakan salah satu anggota kreativitas sumuranja yang tinggal di Desa Sumuranja Nurul Iman RT/RW 0015/004 Kecamatan Pulo Ampel Kabupaten Serang Banten. Verly masih sekolah MTS Negeri 5 Serang. Namun sekarang ia bergabung di Kelompok Kreativitas Sumuranja diantaranya membuat tas, dompet, vas bunga, bingkai, lukisan dan keranjang sayur. setiap hari Verly berjualan di sanggar Kelompok

³³ Wawancara Dengan Anggota Kelompok Krearivitas Sumuranja Pada Tanggal 09 Mei 2025

Kreativitas Sumuranja pada hari sabtu dan hari minggu saja dari pukul 07.00-18.00 WIB. setelah bergabung verly bisa menghasilkan rata- rata penghasilan Verly mulai dari Rp 40.000-250.000.00.(dalam satu bulan).

h. Kori Regina Putri



Gambar 2.8 Wawancara bersama Kori Regina Putri³⁴

Pada gambar di atas menjelaskan bahwa peneliti melakukan wawancara terhadap saudara Kori yang merupakan salah satu anggota kreativitas sumuranja yang tinggal di Desa Sumuranja Nurul Iman RT/RW 0015/004 Kecamatan Pulo Ampel Kabupaten Serang Banten. Kori masih sekolah MTS Negeri 5 Serang. Namun, setelah bergabung dengan kelompok Kreativitas Sumuranja, dia menemukan passion dan minatnya dalam membuat kerajinan dari sampah plastik. Dia belajar tentang teknik pengelolaan sampah dan cara membuat produk yang bernilai ekonomi dari sampah.

Dengan bergabung dalam kelompok Kreativitas Sumuranja, dia tidak hanya menemukan pekerjaan yang sesuai dengan minatnya,

³⁴ Wawancara Dengan Anggota Kelompok Krearivitas Sumuranja Pada Tanggal 09 Mei 2025

tetapi juga memiliki kesempatan untuk mengembangkan keterampilan dan pengetahuannya. Dia menjadi lebih percaya diri dan memiliki tujuan yang jelas dalam hidupnya.

Sekarang, dia menjadi salah satu anggota yang aktif dalam kelompok Kreativitas Sumuranja dan telah berhasil membuat beberapa produk kerajinan yang unik dan bernilai ekonomis setiap hari Kori berjualan di sanggar Kelompok Kreativitas Sumuranja pada hari Sabtu dan hari Minggu saja dari pukul 07.00-18.00 WIB. Setelah bergabung Kori bisa menghasilkan rata-rata penghasilan Kori mulai dari Rp 40.000-250.000.00. (dalam satu bulan).

i. Fahira Al-kansa



Gambar 2.9 Wawancara bersama Fahira Al-Kansa³⁵

Pada gambar di atas menjelaskan bahwa peneliti melakukan wawancara terhadap saudara Fahira yang merupakan salah satu anggota kreativitas sumuranja yang tinggal di Desa Sumuranja Nurul Iman RT/RW 0015/004 Kecamatan Pulo Ampel Kabupaten Serang Banten. Fahira masih sekolah MTS 5 Serang. Namun, setelah bergabung dengan kelompok Kreativitas Sumuranja, dia

³⁵ Wawancara Dengan Anggota Kelompok Krearivitas Sumuranja Pada Tanggal 09 Mei 2025

menemukan passion dan minatnya dalam membuat kerajinan dari sampah plastik. Dia belajar tentang teknik pengelolaan sampah dan cara membuat produk yang bernilai ekonomi dari sampah. Dengan bergabung dalam kelompok Kreativitas Sumuranja, dia tidak hanya menemukan pekerjaan yang sesuai dengan minatnya, tetapi juga memiliki kesempatan untuk mengembangkan keterampilan dan pengetahuannya. Dia menjadi lebih percaya diri dan memiliki tujuan yang jelas dalam hidupnya.

Sekarang, dia menjadi salah satu anggota yang aktif dalam kelompok Kreativitas Sumuranja dan telah berhasil membuat beberapa produk kerajinan yang unik dan bernilai ekonomi. setiap hari Fahira berjualan di sanggar Kelompok Kreativitas Sumuranja pada hari sabtu dan hari minggu saja dari pukul 07.00-18.00 WIB. setelah bergabung Fahira bisa menghasilkan rata- rata penghasilan Fahira mulai dari Rp 40.000-250.000.00.(dalam satu bulan).

j. Qoriatun Nisa



Gambar 2.10 Wawancara bersama Qoriatun Nisa³⁶

Pada gambar di atas menjelaskan bahwa peneliti melakukan

³⁶ Wawancara Dengan Anggota Kelompok Krearivitas Sumuranja Pada Tanggal 09 Mei 2025

wawancara terhadap saudara Nisa yang merupakan salah satu anggota kreativitas sumuranja yang tinggal di Desa Sumuranja Nurul Iman RT/RW 0015/004 Kecamatan Pulo Ampel Kabupaten Serang Banten. Nisa masih sekolah SMA Negeri 1 Pulo Ampel. Namun sekarang ia bergabung di Kelompok Kreativitas Sumuranja diantaranya membuat tas, dompet, vas bunga, bingkai, lukisan dan keranjang sayur. setiap hari Nisa berjualan di sanggar Kelompok Kreativitas Sumuranja pada hari sabtu dan hari minggu saja dari pukul 07.00-18.00 WIB. setelah bergabung Nisa bisa menghasilkan rata-rata penghasilan Nisa mulai dari Rp 40.000-250.000.00.(dalam satu bulan).

k. Aliska Deya Alinda



Gambar 2.11 Wawancara bersama Aliska Deya Alinda³⁷

Pada gambar di atas menjelaskan bahwa peneliti melakukan wawancara terhadap saudara Aliska yang merupakan salah satu anggota kreativitas sumuranja yang tinggal di Desa Sumuranja Nurul Iman RT/RW 0015/004 Kecamatan Pulo Ampel Kabupaten Serang Banten. Aliska masih sekolah SMA Negeri 1 Pulo Ampel.

³⁷ Wawancara Dengan Anggota Kelompok Krearivitas Sumuranja Pada Tanggal 09 Mei 2025

Namun sekarang ia bergabung di Kelompok Kreativitas Sumuranja diantaranya membuat tas, dompet, vas bunga, bingkai, lukisan dan keranjang sayur. setiap hari Aliska berjualan di sanggar Kelompok Kreativitas Sumuranja pada hari sabtu dan hari minggu saja dari pukul 07.00-18.00 WIB. setelah bergabung Aliska bisa menghasilkan rata- rata penghasilan Aliska mulai dari Rp 40.000-250.000.00.(dalam satu bulan).

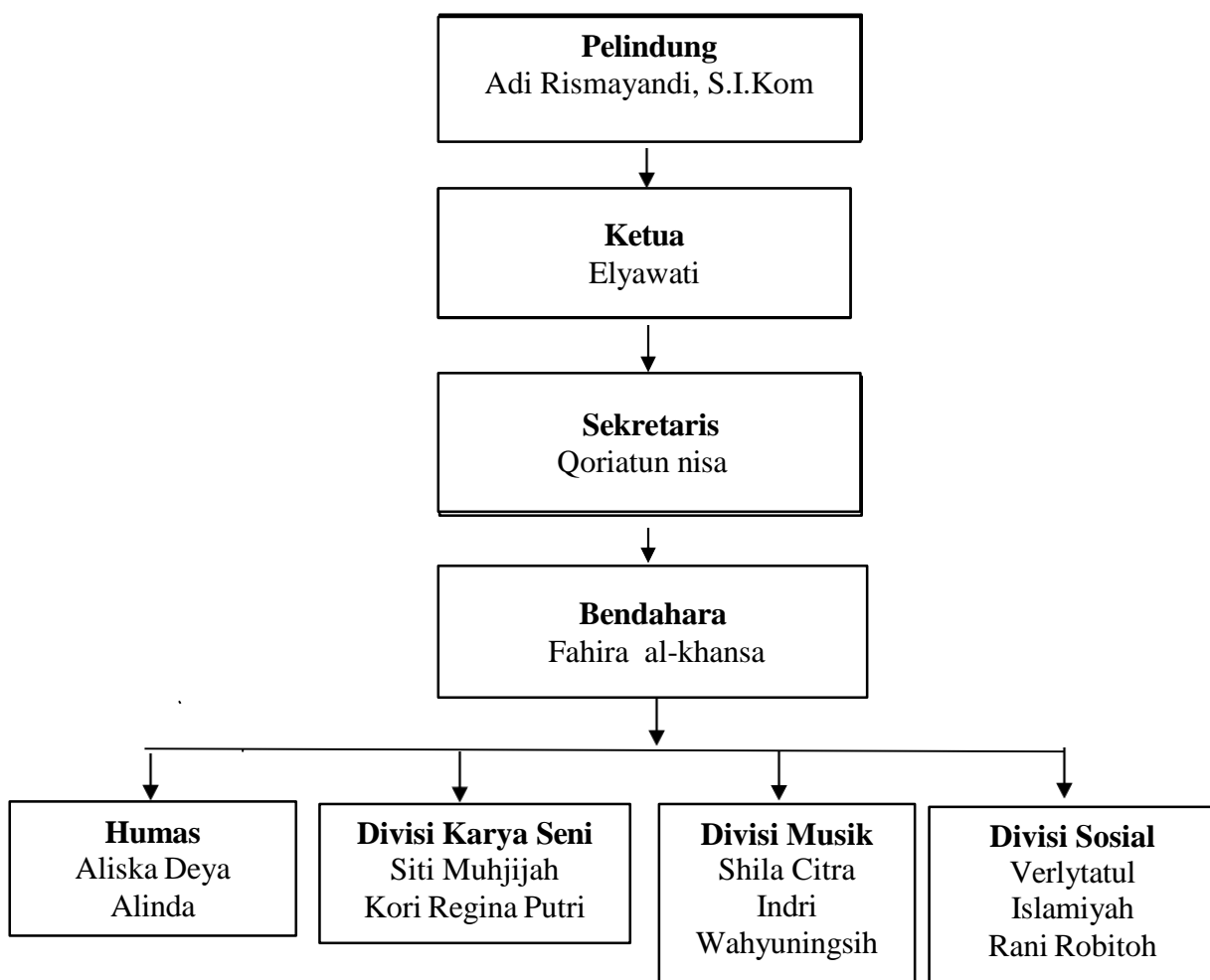

Gambar 2. 12 Struktur Kekompok Kreativitas Sumuranja³⁸

B. Letak Geografis Desa Sumuranja

Desa Sumuranja merupakan salah satu desa di Kecamatan Pulo Ampel Kabupaten Serang Provinsi Banten dengan luas wilayah 370,481 Ha, untuk penggunaan wilayah 78,995 Ha, untuk pemukiman 251,331 Ha, untuk persawahan 23,015 Ha, untuk perkebunan 10,263 Ha.

Desa Sumuranja terletak di sebelah utara Laut Jawa, sebelah selatan Gunung Gede, sebelah barat Desa Mangunreja atau Desa Kedung Soka, dan sebelah timur Desa Pulo Ampel.

Secara umum keadaan Desa Sumuranja merupakan daerah dataran tinggi, dengan ketinggian 92 M. DPL diatas Gunung Gede dan Gunung Merdeka, dengan curah hujan rata-rata 0,0 mm/bulan, dan suhu rata-rata harian 25-30c.

Berikut adalah tabel batas-batas wilayah Desa Sumuranja Kecamatan Pulo Ampel berdasarkan dokumen laporan tahunan Desa Sumuranja tahun 2020.

Tabel 2.1 Batas-Batas Wilayah Desa Sumuranja³⁹

Sebelah Utara	Laut Jawa	Kec. Pulo Ampel
Sebelah Selatan	Gunung Gede	Kec. Pulo Ampel
Sebelah Barat	Desa Mangunreja/Desa Kedung Soka	Kec. Pulo Ampel
Sebelah Timur	Desa Pulo Ampel	Kec. Pulo Ampel

Tabel 2.2 Orbitasi (Jarak Pusat Pemerintahan ke Desa)⁴⁰

³⁸ Wawancara Dengan Anggota Kelompok Krearivitas Sumuranja Pada Tanggal 09 Mei 2025

³⁹ Dokumen Laporan Tahunan Desa Sumuranja, Tahun 2020

⁴⁰ Dokumen Laporan Tahunan Desa Sumuranja, Tahun 2020

No	Tujuan	Jarak Tempuh	Waktu Tempuh
1	Kantor Kecamatan	1 Km	10 Menit
2	Kantor Pemda	69 Km	120 Menit
3	Kantor Pemprov	77 Km	160 Menit
4	Ibu Kota Negara	125 Km	245 Menit
5	Polsek Pulo Ampel	2,5 Km	15 Menit
6	Polres Cilegon	25 Km	30 Menit

Berdasarkan dokumen laporan tahunan Desa Sumuranja tahun 2020, jarak tempuh dari desa ke Kantor Kecamatan sekitar 1 km dengan waktu tempuh sekitar 10 menit, jarak tempuh dari desa ke Kantor Pemda sekitar 69 km dengan waktu tempuh sekitar 120 menit, jarak dari desa ke Kantor Pemprov sekitar 77 km dengan waktu tempuh 160 menit, jarak dari desa ke Ibu Kota Negara sekitar 125 km dengan waktu tempuh sekitar 245 menit, jarak tempuh dari desa ke Polsek Pulo Ampel sekitar 2,5 km dengan waktu tempuh sekitar 15 menit, dan jarak tempuh dari desa ke Polres Cilegon sekitar 25 km dengan waktu tempuh sekitar 30 menit.

Tabel 2.3 Jumlah Penduduk Laki-Laki dan Perempuan Desa Sumuranja⁴¹

No	Jenis Kelamin	Usia				
		0-5	6-12	13-21	22-45	46>
1	Laki-laki	228	348	433	633	414
2	Perempuan	270	389	426	626	421
3	Jumlah	498	737	859	1259	835

Dari tabel di atas dapat disimpulkan bahwa jumlah penduduk

⁴¹ Dokumen Laporan Tahunan Desa Sumuranja, Tahun 2020

Desa Sumuranja berjumlah 4188 jiwa. Dengan penduduk berjenis kelamin laki-laki usia 0-5 tahun adalah sebanyak 228 orang, usia 6-12 tahun sebanyak 348 orang, usia 13-21 tahun sebanyak 433 orang, usia 22-45 sebanyak 633 orang, dan usia 46 tahun keatas sebanyak 414 orang. Untuk jenis kelamin perempuan usia 0-5 tahun sebanyak 270 orang, usia 6-12 tahun sebanyak 389 orang, usia 13-21 tahun sebanyak 426 orang, usia 22-45 tahun sebanyak 626 orang, dan usia 46 tahun keatas sebanyak 421 orang.

Jumlah kepala keluarga yang terdapat di Desa Sumuranja Kecamatan Pulo Ampel adalah sebanyak 1225 kepala keluarga. Jumlah RW/RT sebanyak 7 RW dan jumlah RT sebanyak 17 RT.

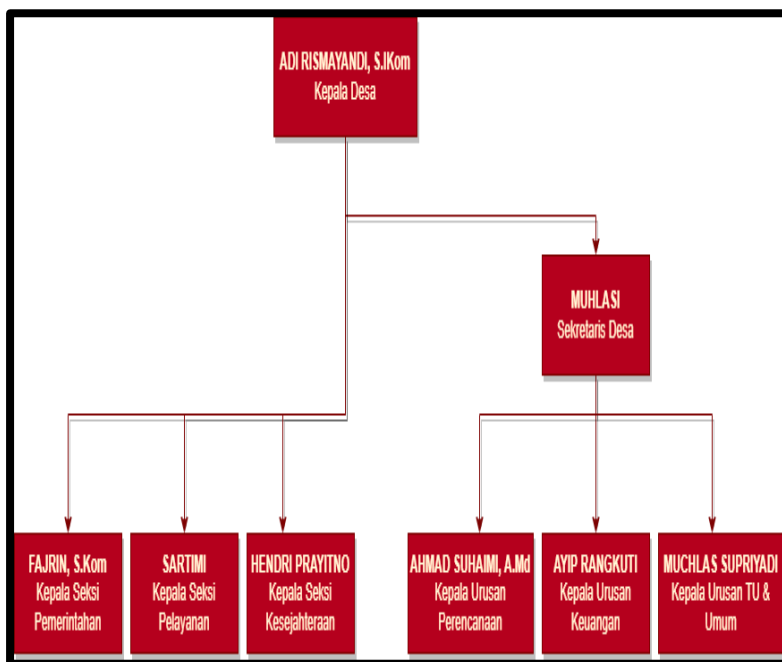

Gambar 2.13 Struktur Pemerintahan Desa Sumuranja⁴²

Berdasarkan gambar di atas dapat disimpulkan bahwa jumlah

⁴² Dokumen Laporan Tahunan Desa Sumuranja, Tahun 2020

aparatus pemerintahan Desa Sumuranja sebanyak 8 orang, jumlah RW/RK Desa Sumuranja sebanyak 7 RW dan jumlah RT Desa Sumuranja sebanyak 17 RT.

Organisasi yang ada di Desa Sumuranja yaitu BPD, LPM, PKK, dan Karang Taruna. Pada masing-masing organisasi sudah terbentuk struktur kepengurusan dengan baik, dan diharapkan dapat terus berjalan sesuai dengan fungsinya masing-masing. Tenaga Kesehatan di Desa Sumuranja yaitu dokter umum 2 orang, dokter spesialis 1 orang, bidan desa 1 orang.

Adapun sarana dan prasarana yang terdapat di Desa Sumuranja Kecamatan Pulo Ampel seperti kantor pemerintahan, tempat peribadatan, lapangan olahraga, dan fasilitas kesehatan berdasarkan dokumen laporan tahunan Desa Sumuranja tahun 2020 dapat dilihat pada tabel berikut:

Tabel 2.4 Sarana dan Prasarana Desa Sumuranja⁴³

Nama	Jumlah
Kantor Desa	1
Kantor BPD	1
Masjid	3
Mushola	7
Gereja	-
Vihara	-
Pura	-
Lapangan Sepak Bola	1

⁴³ Dokumen Laporan Tahunan Desa Sumuranja, Tahun 2020

Nama	Jumlah
Lapangan Bola Voly	8
Lapangan Bulu Tangkis	3
Lapangan Tenis Meja	3
Lapangan Bilyard	-
Kolam Renang	1
Lapangan Tenis Lapangan	-
Lapangan Bola Basket	2
Lapangan Golf	-
Lapangan Panahan	-
Lapangan Atletik	-
Lapangan Tinju	-
Poliklinik/Balai Pengobatan	3
Posyandu	4
PLN	1175

C. Letak Demografis Desa Sumuranja

Untuk keadaan penduduk Desa Sumuranja dengan berjenis kelamin laki-laki dengan kriteria usia 0-5 tahun berjumlah sebanyak 228 orang, kriteria usia 6-12 tahun sebanyak 348 orang, kriteria usia 13-21 tahun sebanyak 433 orang, kriteria usia 22-45 sebanyak 633 orang, dan kriteria usia 46 tahun ke atas sebanyak 414 orang. Untuk yang berjenis kelamin perempuan kriteria usia 0-5 tahun sebanyak 270 orang, kriteria usia 6-12 tahun sebanyak 389 orang, kriteria usia 13-21 tahun sebanyak 426 orang, kriteria usia 22-45 tahun sebanyak 626 orang, dan kriteria usia 46 tahun ke atas sebanyak 421 orang.

D. Kondisi Ekonomi Dan Mata Pencaharian

Keadaan Kondisi Ekonomi dan sumber mata pencaharian Di Desa Sumuranja Kecamatan Pulo Ampel Kabupaten Serang. Karena letak wilayah Desa Sumuranja dekat dengan laut dan persawahan serta area pabrik industri, sebagian besar penduduk Desa Sumuranja berprofesi sebagai nelayan 10%, petani 30% dan karyawan di perusahaan swasta 60%.

Adapun jumlah penduduk dilihat berdasarkan mata pencahariannya yaitu sebagai berikut:

Tabel 2.5 Jumlah Penduduk Berdasarkan Mata Pencaharian⁴⁴

Jenis Pekerjaan	Jumlah
PNS	55
TNI	-
POLRI	-
TANI	355
DAGANG	160
NELAYAN	25
PENGRAJIN	3
PETERNAK	53
MONTIR/TUKANG	61
DOKTER	-
PEKERJA SWASTA	278
JASA LAINNYA	15

⁴⁴ Dokumen Laporan Tahunan Desa Sumuranja, Tahun 2020