

BAB II

GAMBARAN UMUM LOKASI

A. Gambaran Umum Kecamatan Cimanuk

Kecamatan cimanuk berada di sebelah barat wilayah Kabupaten Pandeglang yang berada di Provinsi Banten. Ibukota Kecamatan Cimanuk terletak di Desa Cimanuk dengan luas wilayah keseluruhan 23,64 km², Kecamatan Cimanuk terdiri dari 11 (sebelas) Desa antara lain :

1. Desa Kadudodol
2. Desa Gunungdatar
3. Desa Gunungcupu
4. Desa Sekong
5. Desa Cimanuk
6. Desa Batubantar
7. Desa Rocek
8. Desa Kadumadang
9. Desa Dalembalar
10. Desa Kupahandap
11. Desa Kadubungbang

Kecamatan Cimanuk secara administrasi terdiri dari 11 desa, 48 rukun warga (RW) dan 156 rukun tetangga (RT). Desa Kupahandap merupakan desa terkecil dengan luas 1,51 km², sedangkan desa Kadubungbang merupakan desa terbesar dengan luas 2,76 km² atau 11,68% dari luas kecamatan Cimanuk.¹

Batas Wilayah Dan Luas Wilayah

Kecamatan Cimanuk berjarak 10 km dari Kecamatan Pandeglang dan memiliki batas administrasi, sebagai berikut :

Tabel 2.1

Batas Wilayah

No	Batas	Wilayah
1.	Utara	Kaduhejo
2.	Timur	Mekarjaya
3.	Selatan	Banjar
4.	Barat	Cipeucang

Wilayah Kecamatan Cimanuk secara geografis terletak pada 06o28"16,5" Lintang Selatan dan 106o00"00,0" Bujur Timur (diukur berdasarkan alat GPS dikantor Kecamatan

¹ Wawancara Pak Ahmad Apipudin, Data Kecamatan Cimanuk, tanggal 28 Februari 2021

Cimanuk). Dengan luas wilayah 23.64 km² atau sebesar 8,7b% dari luas Kabupaten Pandeglang. Registrasi penduduk di kecamatan Cimanuk dilaksanakan oleh kantor desa yang dikumpulkan setiap bulan berdasarkan KEPRES No. 52/1997. Dengan demikian data registrasi penduduk ini memiliki keterkaitan dengan administrasi di kantor desa. Penduduk Kecamatan Cimanuk pada tahun 2010 tercatat sebanyak 38.347 jiwa, dengan rincian penduduk laki-laki sebanyak 19.617 jiwa dan perempuan 18.630 jiwa. Jumlah rumah tangga sebanyak 7.737 rumah tangga dan kepadatan penduduk sebesar 18.192 km².²

a) **Profil Desa Cimanuk**

Cimanuk diambil dari dua kata, yaitu Ci dan Manuk dalam bahasa sunda Ci ringkesan tina kecap “cai” (merupakan ringkasan dari kata cai yang berarti air). Manuk hewan pematukan isok bisa hiber (hewan berparuh yang bisa terbang). Dalam bahasa Indonesia cai yang berarti air dan manuk yang berarti burung, nama cimanuk dipakai untuk sungai yang berada

²Wawancara Pak Ahamd Apipudin, Data Kecamatan cimanuk, tanggal 28 Februari 2021

di wilayah kabupaten pandeglang yaitu cikoromoy, cilancar dan sebagainya. Cimanuk termasuk kedalam Zona kaki Gunung Pulosari dan kaki Gunung Karang dan banyak terdapat sumber mata air seghinga merupakan sentral pertanian utama di Kabupaten Pandeglang. Cimanuk Cimanuk juga terkenal dengan beras yang enak dimakan dan bersih, di cimanuk juga banyak sawah-sawah dan banyak petani yang menanam padi. Selain beras cimanuk juga terkenal dengan makanan khas yaitu Apem putih yang biasa dijual pada bulan suci ramadhan.

Desa Cimanuk terdapat 7 Rt dan 3 Rw, di setiap Rt terdapat beberapa kampung.

- 1) Kampung Cimanuk masjid
- 2) Kampung kaduhauk barat
- 3) Kampung kadahauk timur
- 4) Kampung kadukampeng
- 5) Kampung nyendol
- 6) Kampung citimur
- 7) Kampung lembur tengah
- 8) Kampung Cikadu

9) Kampung halimun³

b) Visi Desa Cimanuk

Visi desa cimanuk adalah suatu gambaran yang menantang tentang keadaan masa depan yang diinginkan dengan melihat potensi kebutuhan desa. Penyusunan visi desa cimanuk ini dilakukan dengan pendekatan partisipatif, melibatkan pihak-pihak yang berkepentingan di Desa Cimanuk seperti Desa, BPD, tokoh masyarakat, tokoh agama, lembaga masyarakat desa dan masyarakat desa pada umumnya. Pertimbangan kondisi eksternal di Desa seperti satuan kerja wilayah pembangunan di Kecamatan. Maka berdasarkan pertimbangan di atas visi desa cimanuk adalah Unggul, Inovatif, Bertanggung Jawab dan Berkelanjutan.

c) Misi Desa Cimanuk

Selain penyusunan visi juga telah ditetapkan misi-misi yang memuat sesuatu pernyataan yang harus dilaksanakan oleh desa agar tercapainya visi desa tersebut. Sebagaimana penyusunan visi, maupun misi dalam penyusunannya

³Wawancara Pak Ahamd Apipudin, Data Kecamatan cimanuk, tanggal 28 Februari 2021

menggunakan pendekatan partisipatif dan pertimbangan potensi dan kebutuhan Desa Cimanuk, sebagaimana proses yang dilakukan maka misi Desa Cimanuk adalah

1. Meningkatkan kapasitas Desa dalam melakukan otonomi Desa
2. Meningkatkan kualitas pelayanan aparat Desa yang cepat, efisien, ramah, mudah, akurat dan tepat
3. Membina dan menciptakan kerukunan masyarakat Desa Cimanuk secara netral dan mandiri, mewujudkan kerukunan dan ketertibadan hidup antara kelompok suku ras, dan agama dalam masyarakat
4. Meningkatkan peran serta dan pemberdayaan masyarakat di bidang pembangunan, olahraga, seni dan kemasyarakatan
5. Meningkatkan sarana dan prasarana umum sesuai aspirasi masyarakat.

6. Meningkatkan kualitas pertanian Meningkatkan masyarakat dalam pembangunan, pertanian dan perikanan dalam menunjang pendapatan asli daerah.

d) Geografis Desa Cimanuk

1) Luas desa

Desa Cimanuk terletak di daratan tinggi dengan ketinggian 217 meter diatas permukaan laut, banyaknya curah hujan rata-rata 17 mm – 582 mm/ tahun. Dan luas wilayah desa merupakan salah satu wilayah terpencil dan memiliki dan memiliki luas wilayah terkecil wilayah Kecamatan Cimanuk, dapat dilihat berikut ini.⁴

Tabel 2.2

Luas Daerah

No	Nama Dusun		Luas wilayah
1	Dusun 1	:	889 Ha
2	Dusun 2	:	2667 Ha

⁴ Wawancara Pak Ahamd Apipudin, Data Desa Cimanuk, tanggal 28 Februari 2021

Adapun batas-batas wilayah Desa Cimanuk sebagai berikut:

Tabel 2.3

Batas Desa

No	Batas	Desa
1.	Utara	Kadubumbang
2.	Timur	Batubantar
3.	Selatan	Gunung Cupu
4.	Barat	Sekong

2) Obitasi / Jarak dari Pemerintahan Desa

- Jarak dari pusat pemerintahan kecamatan: 1,5 Km
- Jarak IbuKota Kabupaten : 10 Km
- Jarak Ibu Kota Provinsi : 20 Km

a. Demografis Desa Cimanuk

1. Jumlah Penduduk

Berdasarkan data komposisi penduduk menurut umur, ternyata jumlah penduduk laki-laki lebih sedikit daripada jumlah penduduk perempuan.

Perkawinan pada usia muda (17-19) tahun masih terjadi di desa cukup banyak mereka setelah menikah kemudian pihak laki-laki meninggalkan istri mereka untuk merantau beberapa lama, terutama setelah terjadi kelahiran anak pertama.

Adapun jumlah penduduk laki-laki dan perempuan Desa Cimanuk seperti berikut :

Tabel 2.4

Jumlah Penduduk

No	Nama Dusun	Jumlah KK	Jiwa		
			Lk	PR	JUMLAH
1	Dusun 1	652	1236	1428	2664
2	Dusun 2	693	1454	1229	2683

2. Jumlah berdasarkan Tingkat Pendidikan Masyarakat

Pada umumnya sebagian besar penduduk Desa Cimanuk mengenyam pendidikan SD, dan SLTP. Namun demikian, sejak tahun 6 tahun sebelumnya mulai banyak penduduk desa ini mengenyam pendidikan SLTA, bahkan

di Perguruan Tinggi. Meningkatnya taraf pendidikan ini dikarenakan adanya peningkatan kemampuan ekonomi penduduk untuk menyekolahkan anak-anaknya ke jenjang yang lebih tinggi.⁵

Data pendidikan masyarakat Desa Cimanuk Kecamatan Cimanuk sebagai berikut

Tabel 2.5

Pendidikan

a. Pendidikan Umum

No	Nama Pendidikan	Jumlah
1.	Taman Kanak-kanak(TK)	59 Orang
2.	Sekolah dasar / Sederajat	557 Orang
3.	SLTP/Sederajat	54 Orang
4.	SMA/Sederajat	362 Orang
5.	Akademik/DI-D3	362 Orang
6.	Sarjana	100 Orang
7.	Pascasarjana	13 Orang

⁵ Wawancara Bu Nita Pristianingsih, Data Desa Cimanuk, tanggal 28 Februari 2021

b. Pendidikan Khusus dan tidak sekolah atau tidak lulus

No	Nama Pendidikan	Jumlah
1.	Ponpes	5 Orang
2.	Pendidikan Keagamaan	16 Orang
3.	Tidak lulus/tidak sekolah	22 Rang

3. Jumlah Penduduk berdasarkan Pekerjaan / Mata Pencaharian

Sebagian besar penduduk Desa Cimanuk bermata pencaharian sebagai buruh dan petani, sebagian lainnya bekerja sebagai buruh bangunan, berdagang dan sebagaian terkecil sebagai Pegawai Negeri.

Sebagian besar bangunan rumah penduduk berupa bangunan permanen, sedangkan sebagian lainnya merupakan bangunan semi-permanen dan sangat sedikit sekali yang non-permanen. Keadaan menunjukkan

kesejahteraan ekonomi penduduk desa yang sudah membaik.

4. Kondisi Ekonomi

Kondisi ekonomi Desa mengalami peningkatan dari tahun sebelumnya. Kemandirian warga masyarakat menciptakan lapangan pekerjaan sendiri sangat besar. Terbukti adanya usaha-usaha rumahan, misalnya usaha jasa laundry, usaha jasa jahit, produksi olahan makanan jajanan pasar, usaha warung kelontong, dan lain-lain.

Dibidang pertanian selain menanam padi dan palawija juga ada yang menanam sayur-sayuran, ternak sapi, kambing dan ayam menjadi usaha sambilan rumahan sehingga perekonomian warga meningkat. Perkembangan sektor pertanian dan sektor industri kecil yang menjadi Kontributor terbesar dalam pertumbuhan ekonomi di Desa Cimanuk dari tahun ke tahun semakin meningkat. Kondisi tersebut menunjukkan bahwa seiring perkembangan

waktu maka sektor pertanian dan sektor industri di Desa Cimanuk perlu diintensifkan dalam penanganannya.⁶

e) Pemerintahan Desa Cimanuk atau Struktur Desa Cimanuk

a. Data Kepala Desa dan perangkat Desa

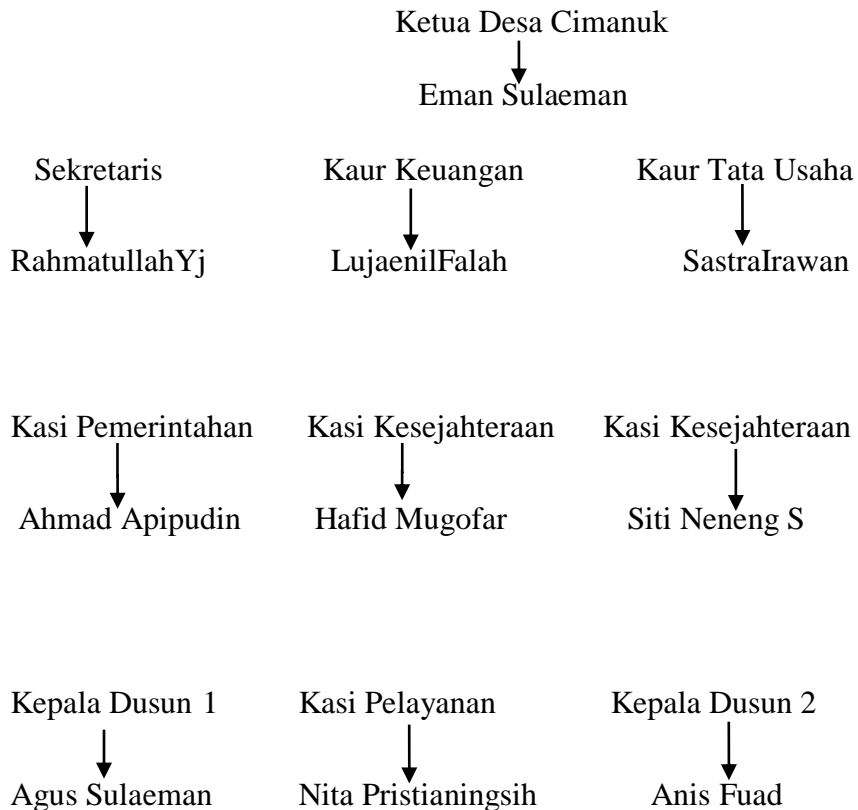

⁶ Wawancara Bu Nita Pristianingsih, Data Desa Cimanuk, tanggal 28 Februari 2021

b. Data Badan Pemusyawaratan Desa (BPD)

Tabel 2.6**Data BPD**

No	Nama	Jabatan
1.	Imi Daelami	Ketua
2.	Indra Kurniawan	Wakil Ketua
3.	Endad Suhandana	Sekretaris
4.	Sam'um	Anggota
5	Solihin	Anggota
6.	Encep ipin	Anggota
7.	Eneng Yulistiati	Anggota
8.	Asep Ma'i	Anggota
9.	Mansur	Anggota

B. Lembaga-lembaga Desa Cimanuk

a. Lembaga pemberdayaan Kesejahteraan Keluarga (PKK)

1. Titin : Ketua
2. Noviyanti : Wakil
3. Neneng : Bendahara

4. Dwi Apriyani : Anggota
 5. Yani Supyani : Anggota
- b. Lembaga Pemberdayaan Masyarakat (LPM)
1. Mamak : Ketua
 2. Topik : Wakil
 3. M. Rhizal Fauzi : Sekretaris
 4. Iwan : Bendahara
 5. Haerudin : Anggota
 6. Eman Hermawan : Anggota
 7. Ali Supriadi : Anggota
 8. Rosyid : Anggota
- c. Karang Taruna
1. Mashuri Sitania : Ketua
 2. Hidayatullah Tw : Wakil
 3. M. Roby : Sekretaris
 4. Hasan Hanafi : Bendahara
 5. Jumaedi dan Junaedi : Anggota⁷

⁷ Wawancara Bu nita Pristianingsih, Data Desa Cimanuk, tanggal 28 Februari 2021