

BAB II

GAMBARAN UMUM DESA SANINTEN

A. Kondisi Geografis dan Demografis

Kampung Cikupa adalah Kampung yang berada di Desa Saninten yang terletak di Kecamatan Kaduhejo Kabupaten Pandeglang Provinsi Banten dan Desa Saninten merupakan pemekaran dari Desa Campaka sebelah timur tahun 1978. Sejak pemekaran sampai saat ini Desa Saninten yang memimpin yaitu:

1. H. Yahya Tahun 1978-1979
2. H. Encep Tahun 1979-1988
3. A. Rojak Tahun 1988-2021

Wilayah Desa Saninten sebelah timur yang masuk pada Desa Saninten pada tahun 1980 adalah Cidahu, Malang, Malangsari, Salam, Kayu Ambon, Campaka, Cikupa Karoya, Cikupa Petir, Cikupa Tengah, Cikupa Mesjid, Cikupa Landeuh, Sukamanah, Pakuhaji. Batasan-batasan wilayahnya sebagai berikut:

- Sebelah Utara : Gunung Karang
- Sebelah Selatan : Desa Sukasari
- Sebelah Timur : Kelurahan Saruni Kecamatan Majasari
- Sebelah Barat : Desa Bayumundu

Jarak dari pusat pemeritahan

- a. Jarak dari pusat pemerintahan Kecamatan : 3 Km
- b. Jarak dari Ibukota Kabupaten Pandeglang : 10 Km
- c. Jarak dari Ibukota Propinsi Banten : 33 Km
- d. Jarak dari Ibukota Negara : 124 Km

Luas wilayah Desa Saninten adalah 706,9 Ha, dengan penggunaannya yang paling dominan adalah Hutan dengan luas 342,9 Ha, atau sebesar 48,51%, dan yang paling sedikit Perkantoran adalah 0,3 Ha, atau sebesar 0,04 %. untuk lebih jelasnya dapat dilihat pada Tabel 2.1

Tabel 1.1
Pola Penggunaan Lahan Desa Saninten

NO	POLA PENGGUNAAN	LUAS (HA)	%
1	Permukiman	40,5	5,73
2	Perumahan	0	0,00
3	Pertanian	132,6	18,76
4	Perladangan/Perkebunan	188,6	26,68
5	Hutan	342,9	48,51
6	Kawasan Industri	0	0,00
7	Fasilitas Umum	2	0,28
8	Perkantoran	0,3	0,04
JUMLAH		706,9	100%

Sumber Data: Profil Desa Saninten tahun 2021

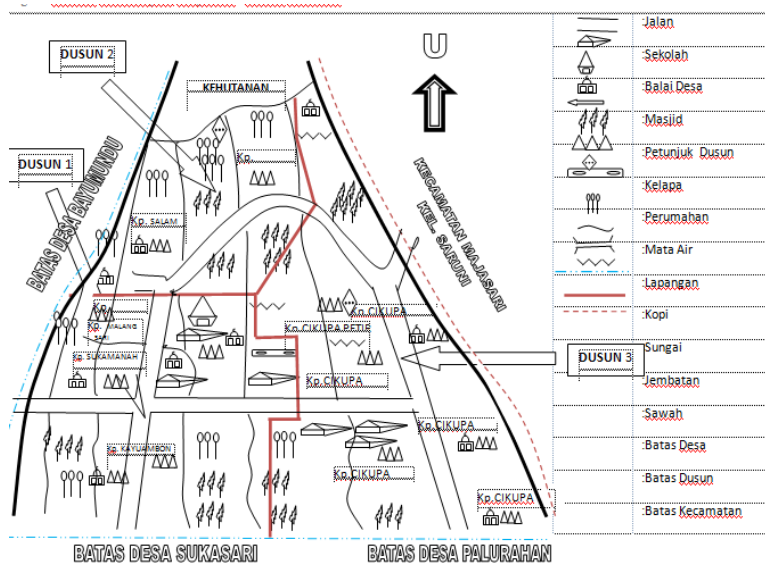

Topografi Desa Saninten adalah kawasan pegunungan dengan kemiringan di antara 8 – 47 % merupakan daerah dataran tinggi dan ketinggian 1200 – 2500 meter diatas permukaan laut. Desa Saninten mempunyai curah hujan 40 mm/tahun.

B. Kondisi Pemerintah Desa

1. Pembagian Wilayah Desa Saninten

Desa Saninten terbagi pada 13 kampung dapat dilihat pada tabel 2.2

Tabel 2.2
Pembagian Wilayah Desa Saninten

No	Nama Kampung	Jumlah Penduduk	Jumlah RW	Jumlah RT
1	Cidahu		1	4
2	Malang		-	2
3	Malangsari		1	2
4	Sukamanah		1	2
5	Salam		1	5
6	Kayuambon		-	2
7	Campaka		1	3
8	Cikupa Masjid		1	3
9	Cikupa Karoya		1	3
10	Cikupa Petir		-	1
11	Cikupa Tengah		1	2
12	Cikupa Landeuh		-	3
13	Pakuhaji		1	2
Jumlah			9	36

Sumber Data: Profil Desa Saninten tahun 2021

2. Struktur Organisasi Pemerintah Desa

Struktur Pemerintahan Desa Saninten dapat dilihat pada gambar 2.2, tabel 2.3, tabel 2.4, tabel 2.5, dan tabel 2.6.

STRUKTUR ORGANISASI DESA

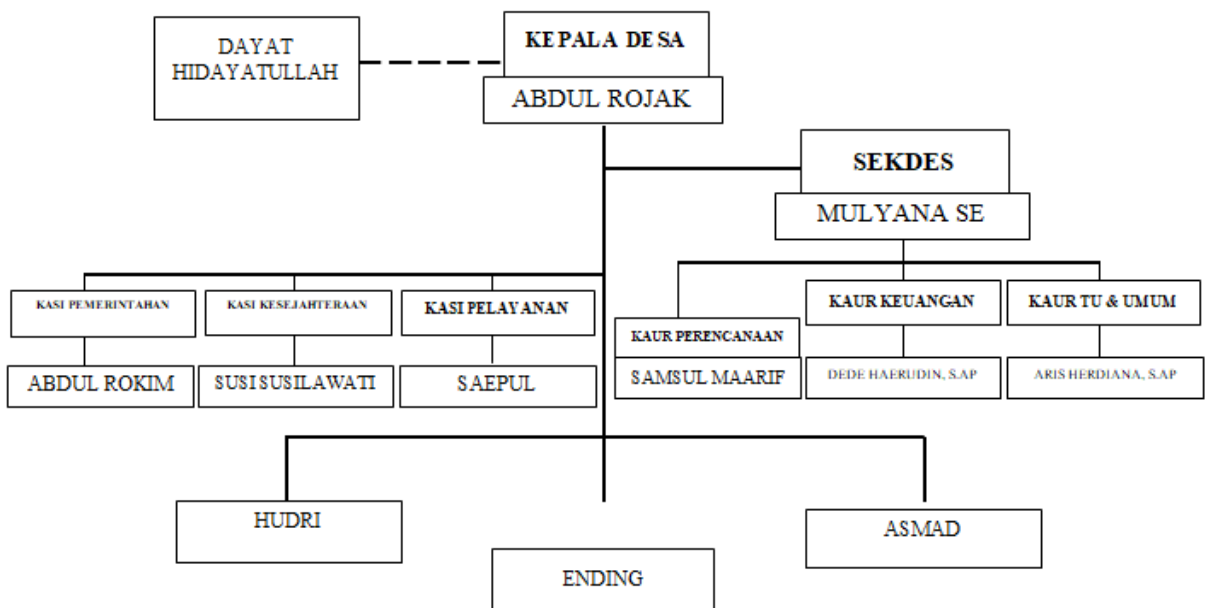

Gambar 2.2 Struktur Organisasi Desa

Tabel 2.3
Data Perangkat Desa

Desa : Saninten

Kecamatan : Kaduhejo

NO	NAMA	TEMPAT	TANGGAL LAHIR	JENIS KELAMIN	JABATAN	ALAMAT
1	MULYANA, SE	Pandeglang	07 September 1985	L	Sekdes [NON PNS]	Kp. Cidahu RT 001/001 Ds. Saninten
2	AJIBON HAJI, S.Pd	Pandeglang	15 Juli 1991	L	Kasi Pemerintahan	Kp. Campaka RT 008/007 Ds. Saninten
3	MADARIP	Pandeglang	15 Februari 1968	L	Kasi Kesejahteraan	Kp. Cikupa Masjid RT 003/003 Ds. Saninten
4	BERY ANDRYANA PUTRA	Pandeglang	09 November 1991	L	Kasi Pelayanan	Kp. Sukamanah RT 001/006 Ds. Saninten
5	ARIS HERDIANA, S.AP	Pandeglang	30 Desember 1994	L	Kepala Urusan Tata Usaha dan Umum	Kp. Sukamanah RT 002/006 Ds. Saninten
6	DELE HAERUDIN, S.AP	Pandeglang	01 Agustus 1994	L	Kepala Urusan Keuangan	Kp. Sukamanah RT 001/006 Ds. Saninten
7	SAMSUL MAARIF	Pandeglang	16 November 1999	L	Kepala Urusan Perencanaan	Kp. Sukamanah RT 007/001 Ds. Saninten
8	ROHMAN	Pandeglang	06 Mei 1984	L	Staf Kaur Keuangan [Bendahara]	Kp. Cikupa Masjid RT 002/003 Ds. Saninten
9	SAEPUL	Pandeglang	01 Juli 1988	L	Staf Kasi Pelayanan	Kp. Cidahu RT 001/001 Ds. Saninten
10	PAHRI APRILANSYAH	Pandeglang	07 April 1983	L	Staf Kasi Perencanaan	Kp. Cidahu RT 001/001 Ds. Saninten
11	ABDUL ROKIM	Pandeglang	01 Juli 1982	L	Staf Kasi Pemerintahan	Kp. Salam RT 002/002 Ds. Saninten
12	MARWIAH	Pandeglang	17 Februari 1992	P	Staf Kaur TU	Kp. Campaka RT 002/007 Ds. Saninten
13	SUSI SUSILAWATI	Pandeglang	31 Juli 2003	P	Staf Kasi Kesejahteraan	Kp. Pakustaji RT 004/008 Ds. Saninten
14	RULI JAJULI	Pandeglang	05 September 1981	L	Staf Kasi Pelayanan	Kp. Cidahu RT 001/001 Ds. Saninten
15	ENDING	Pandeglang	01 Juni 1965	L	Kadus I	Kp. Malang Masjid RT 001/001 Ds. Saninten
16	ASMAD	Pandeglang	02 Februari 1963	L	Kadus II	Kp. Salam RT 003/002 Ds. Saninten
17	HUDRI	Pandeglang	14 Juli 1970	L	Kadus III	Kp. Cikupa Karoya RT 003/005 Ds. Saninten

Sumber Data: Profil Desa Saninten tahun 2021

Tabel 2.4**Data Anggota Desa Permusyawaratan Desa (BPD)**

Desa : Saninten
Kecamatan : Kaduhejo

NO	NAMA	JABATAN
1	DAYAT HIDAYATULLAH	Ketua
2	OMANG MANSYUR	WakilKetua
3	SAHOWI BUHORI	Sekretaris
4	USEP HIDAYAT	Ketua Bidang Pembangunan dan Pemberdayaan Masyarakat Desa
5	YAYAH INAYAH	Anggota Bidang Pembangunan dan Pemberdayaan Masyarakat Desa
6	ABDUL MUWIB	Anggota Bidang Pembangunan dan Pemberdayaan Masyarakat Desa
7	H. AMBARI	Ketua Bidang Penyelenggaraan Pemerintahan dan Pembinaan Kemasyarakatan Desa
8	DIDIN SAEPUL AMINUDIN	Anggota Bidang Penyelenggaraan Pemerintahan dan Pembinaan Kemasyarakatan Desa
9	ENOK NURALIYAH	Anggota Bidang Penyelenggaraan Pemerintahan dan Pembinaan Kemasyarakatan Desa

Sumber Data: Profil Desa Saninten tahun 2021

Tabel 2.5
Data Rukun Tetangga Desa Saninten

NO	NAMA KETUA RT	Tempat Tanggal Lahir	L/P	SK PENETAPAN		Jabatan
				TGL TMT	NOMOR SK	
1	MUHAMAD ADE	Pandeglang, 09-03-1985	L	10 Agustus 2015	002/DS.2005/SK.Ap.d/VIII.2015	RT :01.01
2	UMSANAH	Pandeglang, 12-02-1972	P	10 Agustus 2015	002/DS.2005/SK.Ap.d/VIII.2015	RT :02.01
3	ATA	Pandeglang, 04-05-1975	L	10 Agustus 2015	002/DS.2005/SK.Ap.d/VIII.2015	RT :03.01
4	ROHANDI	Pandeglang, 11-07-1973	L	10 Agustus 2015	002/DS.2005/SK.Ap.d/VIII.2015	RT :04.01
5	SUHERMAN	Pandeglang, 12-12-1964	L	10 Agustus 2015	003/DS.2005/SK.Ap.d/VIII.2015	RT :01.02
6	NAHRAWI	Pandeglang, 01-08-1960	L	10 Agustus 2015	003/DS.2005/SK.Ap.d/VIII.2015	RT :02.02
7	MARGANI	Pandeglang, 24-04-1960	L	10 Agustus 2015	003/DS.2005/SK.Ap.d/VIII.2015	RT :03.02
8	UWAN'S ANWANI	Pandeglang, 12-07-1969	L	10 Agustus 2015	003/DS.2005/SK.Ap.d/VIII.2015	RT :04.02
9	KURTUBI	Pandeglang, 02-04-1962	L	10 Agustus 2015	003/DS.2005/SK.Ap.d/VIII.2015	RT :05.02
10	MUSGAR	Pandeglang, 05-07-1973	L	10 Agustus 2015	004/DS.2005/SK.Ap.d/VIII.2015	RT :01.03
11	JEJEM	Pandeglang, 01-07-1977	L	10 Agustus 2015	004/DS.2005/SK.Ap.d/VIII.2015	RT :02.03
12	USUP	Pandeglang, 01-07-1972	L	10 Agustus 2015	004/DS.2005/SK.Ap.d/VIII.2015	RT :03.03
13	AYOT	Pandeglang, 06-04-1975	L	10 Agustus 2015	005/DS.2005/SK.Ap.d/VIII.2015	RT :01.04
14	ACENG	Pandeglang, 01-07-1968	L	10 Agustus 2015	005/DS.2005/SK.Ap.d/VIII.2015	RT :02.04
15	SUKRIWAH	Pandeglang, 24-07-1973	L	10 Agustus 2015	005/DS.2005/SK.Ap.d/VIII.2015	RT :03.04
16	EKA	Pandeglang, 18-05-1964	L	10 Agustus 2015	005/DS.2005/SK.Ap.d/VIII.2015	RT :04.04
17	ENDING	Pandeglang, 01-04-1965	L	10 Agustus 2015	005/DS.2005/SK.Ap.d/VIII.2015	RT :05.04
18	SANUSI / UCI	Pandeglang, 12-02-1962	L	10 Agustus 2015	005/DS.2005/SK.Ap.d/VIII.2015	RT :06.04
19	SAHRUDIN	Pandeglang, 10-12-1972	L	10 Agustus 2015	006/DS.2005/SK.Ap.d/VIII.2015	RT :01.05
20	SARKIM	Pandeglang, 07-09-1973	L	10 Agustus 2015	006/DS.2005/SK.Ap.d/VIII.2015	RT :02.05
21	JAHIDI	Pandeglang, 01-07-1955	L	10 Agustus 2015	006/DS.2005/SK.Ap.d/VIII.2015	RT :03.05
22	AHDI	Pandeglang, 02-03-1971	L	10 Agustus 2015	006/DS.2005/SK.Ap.d/VIII.2015	RT :04.05
23	TE MUMUN L S. pd I	Pandeglang, 26-04-1986	L	10 Agustus 2015	007/DS.2005/SK.Ap.d/VIII.2015	RT :01.06
24	AGUS SALIM	Pandeglang, 17-08-1977	L	10 Agustus 2015	007/DS.2005/SK.Ap.d/VIII.2015	RT :02.06
25	JUHDI	Pandeglang, 08-11-1970	L	10 Agustus 2015	007/DS.2005/SK.Ap.d/VIII.2015	RT :03.06
26	ENPU	Pandeglang, 07-01-1978	L	10 Agustus 2015	007/DS.2005/SK.Ap.d/VIII.2015	RT :04.06
27	MARSAN	Pandeglang, 01-07-1965	L	10 Agustus 2015	008/DS.2005/SK.Ap.d/VIII.2015	RT :01.07
28	ACENG ROKHBI	Pandeglang, 15-10-1966	L	10 Agustus 2015	008/DS.2005/SK.Ap.d/VIII.2015	RT :02.07
29	KENCENG	Pandeglang, 08-10-1971	L	10 Agustus 2015	008/DS.2005/SK.Ap.d/VIII.2015	RT :03.07
30	DASIK	Pandeglang, 06-07-1969	L	10 Agustus 2015	009/DS.2005/SK.Ap.d/VIII.2015	RT :01.08
31	MUSRANI	Pandeglang, 06-06-1965	L	10 Agustus 2015	009/DS.2005/SK.Ap.d/VIII.2015	RT :02.08
32	HADIMI	Pandeglang, 03-07-1946	L	10 Agustus 2015	009/DS.2005/SK.Ap.d/VIII.2015	RT :03.08
33	SUKMIN	Pandeglang, 04-09-1954	L	10 Agustus 2015	009/DS.2005/SK.Ap.d/VIII.2015	RT :04.08
34	ANJAH	Pandeglang, 01-09-1975	L	11 Desember 2018	010/DS.2005/SK.Ap.d/VIII.2018	RT :01.09
35	AHMAD	Pandeglang, 04-11-1966	L	12 Desember 2018	010/DS.2005/SK.Ap.d/VIII.2018	RT :02.09

Sumber Data: Profil Desa Saninten tahun 2021

Tabel 2.6
Data Rukun Warga Desa Saninten

NO	NAMA KETUA RT	Tempat Tanggal Lahir	L / P	SK PENETAPAN		Jabatan
				TGL TMT	NOMOR SK	
1	EMPUD	Pandeglang, 09-01-1966	L	10 Agustus 2015	002/Ds.2005/SK-Ap.D/VIII/15	RW : 01
2	H. ABDULROHMAN	Pandeglang, 14-07-1982	L	10 Agustus 2015	003/Ds.2005/SK-Ap.D/VIII/15	RW : 02
3	ACE	Pandeglang, 01-07-1970	L	10 Agustus 2015	004/Ds.2005/SK-Ap.D/VIII/15	RW : 03
4	H. ZAENAL	Pandeglang, 01-01-1966	L	10 Agustus 2015	005/Ds.2005/SK-Ap.D/VIII/15	RW : 04
5	ENJEN	Pandeglang, 10-12-1955	L	10 Agustus 2015	006/Ds.2005/SK-Ap.D/VIII/15	RW : 05
6	ATIP	Pandeglang, 04-05-1955	L	10 Agustus 2015	007/Ds.2005/SK-Ap.D/VIII/15	RW : 06
7	JUMAN	Pandeglang, 12-02-1960	L	10 Agustus 2015	008/Ds.2005/SK-Ap.D/VIII/15	RW : 07
8	YAYAN MARDIAN	Pandeglang, 06-07-1975	L	10 Agustus 2015	009/Ds.2005/SK-Ap.D/V/16	RW : 08
9	ASTRA	Pandeglang, 01-07-1960	L	10 Agustus 2015	010/Ds.2005/SK-Ap.D/XII/18	RW : 09

Sumber Data: Profil Desa Saninten tahun 2021

C. Kondisi Sosial dan Ekonomi

1. Kondisi Sosial

Dari segi sosial kemasyarakatan, kehidupan masyarakat desa Saninten dipenuhi dengan rasa tanggung jawab sosial yang kuat dan menjaga hubungan yang baik dan harmonis dengan masyarakat.

Sehingga mereka merasa bahwa antara individu yang satu dengan yang lainnya adalah bersaudara. Hal ini terlihat dengan jelas diantaranya dalam kegiatan gotong royong misalnya; perbaikan dan pembersihan jalan, tempat ibadah, dan lain-lain. Secara singkatnya bahwa semua kegiatan yang merupakan

kepentingan umum atau berasama, mereka kerjakan dan lakukan dengan bergotong royong.

Dengan demikian rasa sosial, toleransi, dan kegotongroyongan masih kuat dalam kehidupan bermasyarakat di Desa Saninten. Adapun alat komunikasi yang digunakan sehari-hari oleh masyarakat Desa Saninten adalah bahasa Sunda, karena mayoritas penduduk Desa Saninten adalah warga asli Pandeglang.

Beberapa kondisi sosial yang ada pada masyarakat salah satu halnya ada dalam hal jumlah penduduk dan pendidikan.

a. Penduduk

1) Struktur Penduduk menurut Jenis Kelamin

Jumlah Penduduk Desa Saninten secara berjumlah 6.724 jiwa. Jumlah penduduk Desa Saninten didominasi oleh Perempuan sekitar 52,0 % atau sebanyak 3.495 jiwa. Untuk lebih jelasnya mengenai jumlah penduduk menurut jenis kelamin dapat dilihat pada Tabel 2.7

Tabel 2.7**Jumlah Penduduk Menurut Jumlah Jenis Kelamin**

No	Jenis Kelamin	Jumlah	%
1	Laki-laki	3.229	48,0
2	Perempuan	3.495	52,0
Jumlah		6.724	100%

Sumber Data : Profil Desa Saninten tahun 2021

Jumlah Kepala Keluarga berjumlah 1.245 KK, Keluarga RTM 672 KK atau sekitar 76,40%, dan semuanya WNI. Dengan melihat jumlah penduduk miskin yang lebih dari 50% bisa dikatakan bahwa Desa Saninten adalah salah satu Desa tertinggal di kecamatan Kaduhejo.

2) Struktur Penduduk Menurut Agama

Struktur Penduduk Menurut Agama di Desa Saninten semuanya beragama Islam dengan jumlah 6.724 atau 100%

3) Struktur Penduduk Menurut Usia

Struktur Penduduk menurut usia paling banyak di Desa Saninten, Untuk lebih jelasnya mengenai struktur menurut usia dapat dilihat pada Tabel 2.8

Tabel 2.8
Jumlah Penduduk Menurut Usia

No	Usia (Tahun)	PR	LK	Jumlah	%
1	0-10	630	614	1244	18,5%
2	11-20	582	373	955	14,2%
3	21-30	475	415	890	13,2%
4	31-40	466	419	855	13,2%
5	41-50	319	291	610	9,1%
6	50-Keatas	1.023	1.117	2.140	31,8%
JUMLAH		3.495	3.229	6.724	100%

Sumber Data: Profil Desa Saninten 2021

4) Struktur Penduduk Menurut Mata Pencaharian

Letak Desa Saninten yang berada di pegunungan dengan adanya wilayah yang masuk kawasan lindung, sebagai resapan air berdampak pada mata Pencaharian penduduk Desa Saninten, yang paling banyak adalah buruh tani dengan jumlah 234 orang atau sekitar 27,66 % dan yang paling sedikit adalah Pensiunan sebanyak 8 orang atau sebesar 0,95%. Untuk lebih jelasnya mengenai Jumlah penduduk berdasarkan mata pencaharian dapat dilihat pada Tabel 2.9

Tabel 2.9**Jumlah Penduduk Menurut Mata Pencapaian Desa Saninten**

No	Mata Pencapaian	Jumlah	%
1	Karyawan/ABRI/PNS	76	1,1
2	Wiraswasta/Pedagang	1.328	19,8
3	Tani	269	4,0
4	Buruh Tani	572	8,5
5	Pertukangan	87	1,3
6	Pensiunan	13	0,2
7	Jasa	139	2,1
8	Tidak/belum bekerja	4.240	63,1
JUMLAH		6.724	100

Sumber Data : Profil Desa Saninten tahun 2021

Masyarakat Desa Saninten secara kultural tidak tabu terhadap adanya perubahan yang datang dari luar. Proses-proses kepercayaan yang sering timbul dari zaman dulu pada saat ini sudah mulai tiada.

b. Pendidikan

Struktur Penduduk Menurut Tingkat Pendidikan di Desa Saninten yang paling banyak adalah tamatan SD sebanyak 2.963 jiwa sebesar 44,1 % dan yang yang paling sedikit adalah lulusan D1 sebanyak 17 orang, atau sebesar 0,3 %, Untuk lebih jelasnya dapat dilihat pada tabel 2.10

Tabel 2.10**Jumlah Penduduk Menurut Tingkat Pendidikan**

No	Tingkat Pendidikan	Jumlah	%
1	SD	2.963	44,1%
2	SMP/Sederajat	1.347	20,0%
3	SMA/Sederajat	1.820	27,1%
4	Akademi (D1/D2)	17	0,3%
5	Sarjana (S1,S2,S3)	53	0,8%
6	Tidak Tamat SD/Belum Tamat SD	524	7,8%
JUMLAH		6.200	100,00

Sumber Data: Profil Desa Saninten tahun 2021

Jika dilihat dari fasilitas sosial seperti fasilitas Pendidikan, Peribadatan, perekonomian, maka fasilitas pendidikan dirasakan yang paling kurang. Jumlah fasilitas sosial yang ada di Desa Saninten dapat dilihat pada Tabel 2.11

Tabel 2.11**Jumlah Fasilitas Sosial Desa Saninten**

No	Jenis Fasilitas	Jumlah
1	TK	2
2	SD	3
3	SMP & MTs & SMK	3
4	Masjid	8
5	Mushola	8
6	Warung	86

Sumber Data: Profil Desa Saninten tahun 2021

2. Kondisi Ekonomi

Letak geografis yang berada di kawasan pegunungan bagian utara di Kabupaten Pandeglang dan Kecamatan kaduhejo berdampak pada pola kehidupan masyarakat Desa Saninten. Banyaknya lahan pertanian, hutan, dan perladangan menunjukkan bahwa mata pencaharian masyarakat Desa Saninten sebagian besar adalah buruh tani dan petani, baik petani sawah ataupun berkebun.

Secara perekonomian warung-warung yang ada hanyalah warung kecil dengan modal pas-pasan, dengan keuntungan yang sedikit hal ini dikarenakan ongkos transportasi yang cukup mahal untuk belanja. Sehingga warung-warung yang ada sulit untuk berkembang dan dapat meningkatkan pendapatan.

Desa Saninten yang masih banyak memiliki lahan pertanian, perkebunan perikanan sebenarnya berpotensi. Namun, alam sektor pertanian tanaman pangan seperti padi, cabe, duren, pete dan juga dalam bidang perikanan seperti ikan mas, nila setiap panen menghasilkan keuntungan yang cukup besar. Tetapi,

karena tidak memiliki modal sendiri, pada umumnya para petani atau penggarap menggunakan sistem peminjaman modal ke tengkulak, sehingga ketika panen tidak mendapatkan keuntungan penuh.

D. Kondisi Sosial Keagamaan

Jika dilihat dari segi agama, masyarakat Desa Saninten Kecamatan kaduhejo menurut data informasi dari kantor Desa, bahwa seluruh masyarakatnya 100% beragama Islam dan menganut paham atau aliran Ahlussunnah Wal Jama'ah. Hal tersebut dikarenakan (kiyai atau ustadz) pemuka agama yang dijadikan panutan oleh mereka, sehingga mereka mengikuti apa yang dijadikan oleh para pemuka agama tersebut dan banyak pondok pesantren yang berdiri di Desa Saninten.

Masyarakat Desa Saninten terhitung cukup baik dalam menjalankan kegiatan-kegiatan yang bersifat keagamaan, sekalipun tata cara pelaksanaannya mayoritas bersifat keturunan. Jenis-jenis keagamaannya meliputi: shalat berjama'ah, pengajian Ibu-Ibu yang dilaksanakan di Majelis ta'lim, dan pengajian Bapak-Bapak yang dilaksanakan di Mushalla atau Masjid. Kecuali di hari-hari besar perayaan Islam biasanya masyarakat mengundang

penceramah-penceramah kondang dari luar daerah, sedangkan pengajian untuk anak-anak dilaksanakan di sekolah agama, atau di pondok pesantren.

Disamping kegiatan-kegiatan keagamaan pokok (mahdhoh), masyarakat Desa Saninten juga masih menyelenggarakan kegiatan-kegiatan yang bersifat seremonial dan kemasyarakatan seperti; selamatan untuk pernikahan, rumah baru, khitanan, lahiran, orang yang sudah meninggal dan banyak lainnya.

Semua kegiatan kemasyarakatan yang bersamaan dan dilakukan secara keagamaan tersebut berlangsung secara terus menerus sesuai dengan waktu kegiatannya, sehingga dari semua kegiatan itu tidak sedikit menimbulkan pengaruh kepada masyarakat.

Keseriusan masyarakat dalam menjalankannyapun dapat mendatangkan keyakinan dan kekhidmatan, selain itu juga kegiatan tersebut dilakukan tidak terlepas dari sifat kekeluargaan sehingga menyebabkan masyarakat menjadi guyub dan melahirkan sifat persaudaraan.¹

¹ Profil Desa Saninten Kabupaten Pandeglang tahun 2021