

BAB II

LETAK GEOGRAFIS DESA SINDANGMULYA KECAMATAN MAJA KABUPATEN LEBAK

A. Gambaran Umum Desa Sindangmulya

1. Sejarah Desa Sindangmulya

Pada jaman dahulu, yaitu sebelum tahun 1978 Desa Sindangmulya Kecamatan Maja Kabupaten Lebak, masih satu desa dengan desa Binong yang dipimpin oleh seorang Lurah bernama H. Uci alm. Desa Sindangmulya adalah salah satu Desa yang berada di Kecamatan Maja, Kabupaten Lebak, berjarak sekitar 8 km dari pusat pemerintahan Kabupaten Lebak, Desa Sindangmulya suatu wilayah yang strategis karena di lewati jalan raya yang menghubungkan antara kabupaten ataupun provinsi, adapun kabupaten yang terhubung adalah kabupaten lebak dan kabupaten bogor. Adapun provinsinya yaitu provinsi banten dan provinsi jawa barat, selain jalan raya Desa Sindangmulya juga mempunyai jalan Desa atau jalan alternative, yaitu jalan menghubungkan Desa Sindangmulya dan Desa Cimangenteng ataupun dengan Desa Citeras.

2. Geografis Desa Sindangmulya

Semenjak kepemimpinan lurah pertama yakni sudah mengalami beberapa kemajuan, dengan dikeluarkannya Undang-Undang Nomor 6 Tahun 2014 tentu ada beberapa yang

diutamakan dalam pembangunan guna untuk kemajaun Desa.

Antara lain seperti pembangunan

a. Luas Wilayah

Luas Wilayah Sindangmulya Kecamatan Maja Kabupaten Lebak Provinsi Banten adalah 950 H yang terdiri dari 3 (tiga) RW dan 18(delapan belas) RT yang tersebar di beberapa Kampung di antaranya :

1. Kampung Solear
2. Kampung Dengung
3. Kampung Babakan Madang
4. Kampung Cibuntu
5. Kampung Cicayur
6. Kampung Jogjog
7. Kampung Cibenter
8. Kampung Lewi Panjang
9. Kampung Babakan Saputra
10. Kampung lewi terep
11. Kampung Pabuaran
12. Kampung Cijalur
13. Kampung Cisalak

b. Batas Wilayah

Sebelah Timur: Desa Binong

Sebelah Barat: Desa Cimangenteng

Sebelah Selatan: Desa Parung Sari dan Tambak

Sebelah Utara: Desa Citeras

c. Orbitasi atau jarak dari pusat-pusat Pemerintahan adalah:

Jarak dari Pusat Kecamatan: 9 Kilo

Jarak dari pusat Ibukota Kabupaten: 8 Kilo

d. Karakteristik Sindangmulya

Sindangmulya merupakan kawasan Pedesaan yang bersifat agraris dengan mata pencaharian dari sebagian besar penduduknya adalah petani, pedagang, buruh, pns. Sumber daya alam yang terdapat di Sindangmulya adalah:

- Pertanian
- Perkebunan

e. Visi dan Misi Desa Sindangmulya

Visi :

- Gotong royong membangun Desa mandiri yang jujur, adil, sejahtera, berbudaya dan berakhlak mulia. Mewujudkan pemerintahan Desa yang jujur dan berwibawa dengan pengambilan keputusan yang cepat dan tepat. Mewujudkan sarana dan prasarana Desa yang memadai. Mewujudkan perekonomian dan kesejahteraan warga Desa.

Misi :

- Meluaskan kesadran masyarakat Desa Sindangmulya dalam hal bahu membahu mewujudkan Desa yang sejahtera

- Mengoptimalkan hasil pertanian dan perkebunan masyarakat

f. Keadaan Rumah Penduduk

Permanen

Semi permanen

Tidak permanen

Tidak layak huni

g. Mata Pencaharian

- Petani
- Buruh
- Pedagang

3. Demografi dan Monografi Wilayah Administrasi Sindangmulya

a. Keadaan Penduduk

Jumlah penduduk total di Sindangmulya adalah 5.260 jiwa dengan wilayah 4 Desa dan 18 wilayah RT.

Jumlah penduduk berdasarkan jenis kelamin:

Kepala Keluarga : 1.300 Jiwa

Laki-laki : 2.720 Jiwa

Perempuan : 2.431 Jiwa

Jumlah penduduk total keseluruhan L + P = 5.151 Jiwa.

b. Perekonomian Sindangmulya

Secara umum, kondisi perekonomian Sindangmulya ditopang oleh beberapa mata pencaharian masyarakat

dan dibidang kegiatan perekonomian. Kondisi perekonomian Sindangmulya, sebagai berikut:

Kualifikasi Mata Pencaharian Masyarakat Sindangmulya adalah petani, pedagang, buruh sawit.

Dilihat dari keterangan diatas maka dapat disimpulkan bahwa rata-rata mata pencaharian Desa Sindangmulya adalah sebagai besar petani, pedagang, buruh sawit.

Kondisi Sarana Prasarana Kesehatan Sindangmulya

No	Uraian	Jumlah
1.	Puskesmas Rawat Inap	0
2.	Posyandu	4
3.	Toko Obat	0
4.	Tenaga Medis Puskesmas	1
5.	Tenaga Non Medis	0
6.	Dokter	0
7.	Mantri	0
8.	Bidan	1
9.	Kader Posyandu	20

c. Menurut Keagamaan

Dilihat dari keyakinan beragama penduduk Sindangmulya mayoritas adalah beragama Islam. Jumlah pemeluk Agama dan sarana ibadah di Sindangmulya sebagai berikut:

Jenis dan Jumlah Pemeluk Agama di Sindangmulya:

No	Agama	Jumlah Pemeluk
1.	Islam	5.2060 jiwa
2.	Khatolik	3 jiwa
3.	Kristen	2 jiwa
4.	Hindu	0
5.	Budha	0

Jenis dan Jumlah Sarana Ibadah di Sindangmulya

No	Sarana/Ibadah	Jumlah
1.	Masjid/Mushola	7 Unit
2.	Gereja	0 Unit
3.	Pura	0 Unit
4.	Vihara	0 Unit

d. Kondisi Pemerintahan Sindangmulya

1. Lembaga Pemerintahan

Jumlah aparat Desa Sindangmulya:

- Kepala Desa : 1 Orang
- Sekretaris Desa : 1 Orang
- Perangkat Desa : 13 Orang
- BPD : 11 Orang

2. Lembaga Kemasyarakatan

Kelembagaan masyarakat di Desa Sindangmulya terdiri dari beberapa kelembagaan yang dibentuk berdasarkan kebutuhan dari masyarakat Desa Sindangmulya. Adapun kelembagaan masyarakat di Desa Sindangmulya disajikan dalam bentuk table berikut ini:

Jumlah Lembaga Kemasyarakatan

No	Jenis Kelembagaan	Jumlah
1.	Linmas	3
2.	Lembaga Pemberdayaan	1
3.	Karang Taruna	1
4.	Kelompok Tani	1
5.	PKK	20
6.	Kelompok Arisan	4
7.	BUMBES	1
8.	Linmas	3

Maka dapat disimpulkan bahwa jumlah penduduk Desa Sindangmulya berjumlah 5.260 jiwa dengan total ada 4 Desa dan 18 RT dan sebagian besar mata pencaharian warga Desa Sindangmulya adalah petani, pedagang, buruh sawit serta sebagian besar warga Desa Sindangmulya memeluk agama Islam.

4. Organisasi Pemerintahan Desa

a. Struktur Organisasi

Struktur Organisasi Pemerintahan Desa Sindangmulya
Kecamatan Maja Kabupaten Lebak

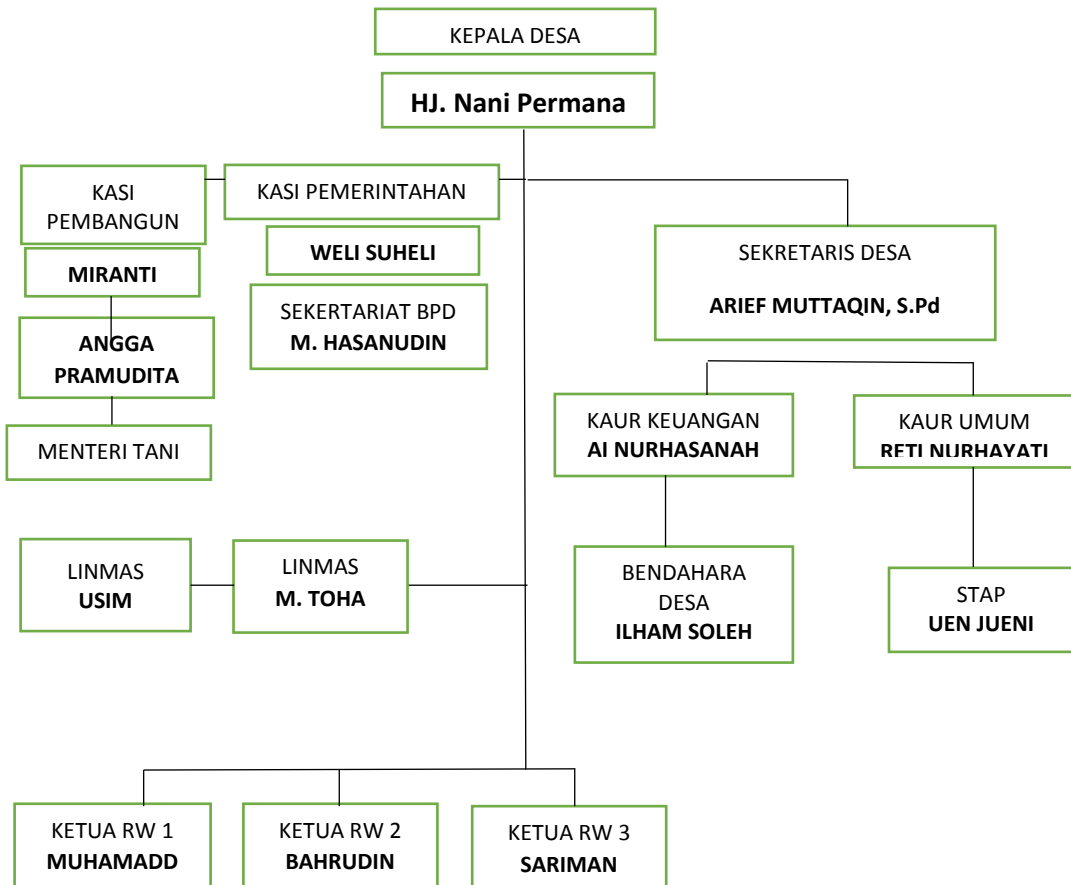

Tugas

1. Kepala Desa Sindangmulya

- a. Kepala Desa bertugas dengan wewenang dan kekuasaan yang dimiliki maka Kepala Desa Sindangmulya bertugas untuk menyelenggarakan pemerintahan Desa, melaksanakan program pembangunan dan pemberdayaan masyarakat.
- b. Menjaga hubungan kemitraan dengan lembaga masyarakat dan lembaga lainnya.
- c. Menyenggarakan pemerintah Desa, melaksanakan pembangunan, pembinaan kemasyarakatan, pemberdayaan masyarakat, dan menjaga hubungan kemitraan dengan lembaga masyarakat dan lembaga lainnya, 70% tugas dan fungsi kepala Desa yaitu melakukan sosialisasi dan pendekatan dengan masyarakat untuk mengetahui kebutuhan masyarakat yang selanjutnya dapat direalisasikan melalui program kerja kepala Desa serta memenuhi setiap undangan atau melakukan dinas luar yang menyangkut kepentingan dan kesejahteraan masyarakat Desa.¹

¹ Wawancara dengan Ibu Hj. Nani Permana, Kepala Desa Sindangmulya Kamis 7 Juli 2021 jam 08.00

2. Sekertaris Desa Sindangmulya

a. Tugas dari Sekertaris Desa

1. Melaksanakan urusan ketatausahaan seperti tata naskah, administrasi, surat menyurat, arsip, dan ekspedisi.
2. Membantu dalam persiapan penyusunan peraturan Desa Sindangmulya.
3. Memverifikasi semua pekerjaan dari kasi pemerintahan sampai dengan keuangan.
4. Mengkoordinasikan pelaksanaan tugas perangkat Desa lainnya, Pembina perangkat Desa lainnya, melaksanakan pelayanan kepada masyarakat, melaksanakan tugas lain yang diberikan oleh kepala Desa sesuai dengan tugas dan fungsinya.
5. Meninjau, memantau, serta mengkoordinasikan pelaksanaan tugas, serta mampu menjadi Pembina bagi perangkat Desa lainnya dan bertanggungjawab sebagai wakil dari kepala Desa atas setiap tugas yang diberikan oleh kepala Desa.²

b. Bendahara Desa Sindangmulya

Menerima, menyimpan, menatausahakan, menyetorkan, membayar, dan mempertanggung jawabkan RPJ keuangan dana Desa dalam rangka pelaksanaan APBDesa setiap tahunnya dibantu oleh

² Wawancara dengan Bapak Arif Muttaqin, S.Pd Sekertaris Desa Sindangmulya Kamis 7 Juli 2021 jam 10.00

kasi pemerintahan, kesejahteraan, administrasi dan keuangan.

3. Kasi Pembangunan (kepala urusan pemerintahan)
Bertugas untuk membangun pembangunan dimana dibantu oleh kepala dusun, pengelolaan pelayanan masyarakat serta menyiapkan bahan usulan kegiatan dan pelaksanaan tugas pembantuan.³
4. Kasi pemerintahan
Bertugas membantu kepala Desa dalam melaksanakan pengelolaan administrasi kependudukan, administrasi pertahanan, dan ketertiban masyarakat Desa.⁴
5. Menteri Tani
Tempat untuk memperkuat kerjasama diantara sesama petani dalam kelompok tani dan antar kelompok tani serta dengan pihak lain. Melalui kerjasama ini diharapkan usaha taninya akan lebih efisien serta lebih mampu menghadapi ancaman, tantangan, hamabatan, dan gangguan unit produksi.⁵
6. Sekertariat BPD
Bertugas mengawasi dan meminta suatu keterangan tentang penyelenggaraan suatu pemerintahan Desa kepada Pemerintah Desa.

³ Wawancara dengan ibu Miranti, Kasi Pembangunan Desa Sindangmulya Jum'at 8 Juli 2021 jam 09.00

⁴ Wawancara dengan bapak Weli Suheli, Kasi Pemerintahan Desa Sindangmulya Jum'at 8 Juli 2021 jam 09.20

⁵ Wawancara dengan bapak Angga Pramudita, Menteri Tani Desa Sindangmulya Jum'at 8 Juli 2021 jam 09.35

Menyatakan sebuah pendapat atas penyelenggaraan Pemerintahan Desa. Pelaksanaan suatu Pembangunan Desa, dan pemberdayaan suatu masyarakat.⁶

7. Kaur Keuangan

Membantu sekretaris Desa melaksanakan pengelolaan sumber pendapatan Desa, pengelolaan administrasi keuangan Desa dan mempersiapkan bahan penyusunan ABBDesa, serta laporan keuangan yang dibutuhkan Desa.⁷

8. Kaur Umum

Membantu sekretaris Desa dalam melaksanakan administrasi umum, tata usaha dan mempersiapkan bahan rapat dan laopran.⁸

9. Staf

Membantu Kepala Desa dalam penyusunan kebijakan dan koordinasi yang diwadahi dalam Sekretariat Desa, dan unsur pendukung tugas kepala Desa dalam pelaksanaan kebijakan yang diwadahi dalam bentuk pelaksana teknis dan unsur kewilayahan.⁹

10. Linmas

⁶ Wawancara dengan bapak M. Hasanudin, Sekertariat BPD Desa Sindangmulya Jum'at 8Juli 2021 jam 10.20

⁷ Wawancara dengan ibu Ai Nurhasanah, Kaur Keuangan Desa Sindangmulya Jum'at 8 Juli 2021 jam 10.51

⁸ Wawancara dengan ibu Reti Nurhayati, Kaur Umum Desa Sindangmulya Jum'at 8 Juli 2021 jam 11.20

⁹ Wawancara dengan bapak Uen Jueni, Stap Desa Sindangmulya Jum'at 8 Juli 2021 jam 13.00

- a. Mengumpulkan data dan informasi satuan perlindungan
- b. Pengamanan swakarsa
- c. Menyusun prosedur tetap, petunjuk teknis dan pelaksanaan satuan perlindungan masyarakat serta pengamanan swakarsa.
- d. Mengidentifikasi dan menyusun usulan sarana prasarana satuan perlindungan masyarakat dan pengamana swakarsa.
- e. Menyusun kebutuhan satuan perlindungan masyarakat yang bertugas di TPS dan teknis pelaksanaan pembekalan pada pemilu.
- f. Menyiapkan satuan perlindungan masyarakat dalam rangka mendukung pengamanan penyelenggaraan pemilu.
- g. Menyiapkan dan melakukan kesiapsiagaan satuan perlindungan masyarakat untuk penugasan, pencarian, pertolongan, dan penyelamatan korban bencana
- h. Mengkoordinasikan dan bekerjasama dengan instansi terkait dalam pengembangan satuan perlindungan masyarakat.
- i. Membuka pos pantau bencana sebagai media informasi satuan perlindungan masyarakat
- j. Melaksanakan tugas-tugas lain yang diberikan Kepala Bidang.¹⁰

¹⁰ Wawancara dengan bapak Usim, Linmas Desa Sindangmulya 15 Kamis Juli 2021 jam 10.00

11. BPD (Badan Permusyawaratan Desa)

Tugasnya adalah kegiatan pencatatan data dan mengenai informasi mengenai BPD.¹¹

12. Ketua RW

- a. Membantu menjalankan tugas pelayanan kepada masyarakat yang menjadi tanggungjawab Pemerintah Daerah
- b. Memelihara kerukunan hidup warga
- c. Menyusun rencana dan melaksanakan pembangunan dengan mengembangkan aspirasi dan swadaya murni masyarakat
- d. Membantu menyebarluaskan dan mengamankan setiap program pemerintah
- e. Menjembatani hubungan sesama anggota masyarakat dengan pemerintah
- f. Bertanggungjawab penuh terhadap kelangsungan jalannya roda keorganisasian rukun warga
- g. Memfasilitasi pelaksanaan berbagai kegiatan pembangunan dan kegiatan warga lainnya di lingkungan RW yang berbentuk swadaya dan/atau gotong royong dengan melibatkan seluruh wargamulai dari perencanaan sampai dengan pelaksanaan
- h. Menciptakan iklim yang kondusif dalam rangka meningkatkan peran aktif warga dalam membina

¹¹ Wawancara dengan bapak Handuy Sukarna, BPD Desa Sindangmulya 15 Kamis Juli 2021 jam 13.00

- kehidupan lingkungan yang aman, rukun, damai, tertib, disiplin, bersih, sehat, secara gotong royong
- i. Memastikan terjalin kerjasama yang baik antar sesama pengurus RT dan RW serta antara pengurus RT/RW dengan warga
 - j. Mengkoordinasi, memonitor, dan mengevaluasi pelaksanaan tugas dan program kerja seluruh RT yang ada dalam rangka mencapai sinergi bersama
 - k. Bersama-sama dengan pengurus RT menampung dan mencari solusi atas masalah-masalah kemasyarakatan yang dihadapi warga
 - l. Bersama dengan sekertaris dan seksi terkait lainnya untuk memberikan pelayanan administrative kepada warga
 - m. Mengkomunikasikan aspirasi warga kepada pihak pemerintah serta mengkomunikasikan berbagai informasi relevan yang berasal dari pihak pemerintah atau dari pihak-pihak lain kepada seluruh warga
 - n. Memimpin delegasi RW dalam melakukan hubungan atau kerjasama dengan pihak-pihak luar
 - o. Melakukan reshuffle atau rotasi kepengurusan RW jika dianggap perlu¹²

¹² Wawancara dengan bapak Muhammad, Ketua RW 01 Desa Sindangmulya Kamis 15 Juli 2021 jam 13.50

Dari uraian diatas itulah beberapa tugas yang haru dilaksanakan oleh masing-masing bidang, dengan koordinasi yang baik maka akan terjalin hubungan yang baik pada masing-masing bidang, sehingga dapat mewujudkan masyarakat Desa yang sejahtera dan maju. Dengan masa berakhirnya pemerintahan Ibu Nani Permana, tanggal 30 Agustus 2021, maka dilakukan kembali pemilihan Kepala Desa dilaksanakan pada tanggal 20 September 2021.

B. Implementasi Pembangunan Desa Sindangmulya

1. Pembangunan Desa Sindangmulya

Pembangunan Program Desa pada dasarnya bertujuan untuk memberikan kemakmuran dan mensejahterakan masyarakat Desa. Pembangunan Desa merupakan perpaduan kegiatan pemerintahan Desa dan masyarakat Desa. Pembangunan Desa dilaksanakan oleh kepala Desa bersama aparatur Desa.¹³ Keberhasilan pelaksanaan dalam pembangunan di tingkat Desa pada dasarnya ditentukan oleh sejauh mana komitmen dan konsisten pemerintahan Desa dan masyarakat untuk saling bekerjasama membangun Desa menjadi Desa yang lebih maju dan lebih mandiri. Menurut bapak Weli Suheli ada beberapa program pembangunan Desa yang disesuaikan dengan kebutuhan dan merupakan masalah-masalah dari tiap-tiap

¹³ Wawancara dengan ibu Hj Nani Permana, Kepala Desa Sindangmulya Senin 19 Juli 2021 jam 09.00

dusun melalui aspirasi masyarakat Desa, maka program pembangunan Desa yang akan dilaksanakan antara lain :

14

- a. Bidang pelaksanaan pembangunan Desa Sindangmulya
 - Pembangunan jalan Desa
 - Pembangunan MCK air di setiap kampung
- b. Bidang pemberdayaan masyarakat
 - Pelatihan peningkatan kapasitas PKK
 - Pelatihan kader posyandu

Dalam mewujudkan pembangunan tersebut kepala Desa bersama aparatur Desa dan masyarakat harus saling bekerja sama dalam menjaga dan merawat pembangunan yang sudah ada. Tujuan dari Pembangunan berdasarkan Pasal 78 Undang-Undang Nomor 6 Tahun 2014 tentang pembangunan Desa adalah sebagai berikut:

1. Meningkatkan kesejahteraan masyarakat Desa. Kepala Desa telah membangun beberapa fasilitas dalam hal sarana dan prasarana Desa. Pembangunan tersebut dalam sarana dan prasarana antara lain: Pembangunan MCK air. Pembangunan tersebut dirasakan oleh masyarakat Desa. Karena dengan adanya pembangunan mck air memudahkan warga yang kesulitan air untuk kehidupannya sehari-hari.

¹⁴ Wawancara dengan bapak Weli Suheli, Kasi Pemerinthan Desa Sindangmulya Senin 19 Juli 2021 jam 11.00

Dalam menanggulangi kemiskinan kepala Desa mengeluarkan beberapa kebijakan antara lain: program posyandu, dan kegiatan stimulant percepatan jamban di setaip kampung atau pembuatan wc umum. Dengan program ini diharapkan masyarakat Desa mendapatkan fasilitas yang diperlukan.

Untuk program posyandu sendiri ibu Ioh selaku kader posyandu mengatakan bahwa program tersebut dilaksanakan agar anak-anak balita mendapatkan asupan vitamin dan melakukan pengecekan kesehatan secara gratis serta mendapatkan obat terhadap apa yang dikeluhkan. Dengan adanya kegiatan stimulanpercepatan mck air keluarga, diharapkan warga Desa Sindangmulya mempunyai pola hidup sehat dan mendukung program peningkatan kesehatan masyarakat. Di sampaikan oleh ibu Sutiah dengan adanya program tersebut membantu ibu Sutiah menjalankan kehidupan dengan mudah karena tidak kesulitan air yang dimana tadinya menggunakan air tradisional atau yang biasa disebut timba sekarang beralih ke modern dengan mck air.

Dalam pengembangan potensi ekonomi lokal masyarakat Desa Sindangmulya terkenal dalam industri kerajinan pembuatan sapu lidi dan tirai dari pelapah

pohon sawit, kerajinan ini merupakan salahsatu mata pencaharian selain bertani, dagang.

2. Pembangunan Desa merupakan bagian integral dari pembangunan nasional, merupakan usaha peningkatan kualitas sumberdaya manusia dan masyarakat secara keseluruhan yang dilakukan berkelanjutan berlandaskan pada pengembangan potensi ekonomi lokal dan pengembangan kemampuan Desa. Sebagai subyek pembangunan maka Desa dituntut dapat merencanakan, menggambarkan, melaksanakan, dan mempertanggungjawabkan seluruh proses pembangunan. Dengan demikian maka Desa akan menjadi mandiri dalam menciptakan kesejahteraan rakyat.¹⁵

Dalam melakukan pembangunan Desa, maka terlebih dahulu di lakukan musyawarah disinlah ide-ide atau sebuah aspirasi dari masyarakat disalurkan¹⁶, tetap pada kenyataannya tidak semua warga atau masyarakat desa mengetahui tentang program Desa. Setelah melakukan musyawarah antar dusun maka di lakukan musyawarah Desa, disinilah mulaidi perkuat dan di pertajam sebuah tujuan pembangunan dengan melihat

¹⁵ Wawancara dengan bapak Arief Muttaqin, Sekertaris Desa Sindangmulya 22 Juli 2021 jam 10.00

¹⁶ Wawancara dengan bapak H. Naif kepala RT 01 tanggal 24 juli 2021, pada jam 08:00

manfaat dan kebutuhan dari pembangunan tersebut, lalu di lakukan musyawarah lanjutan di kecamatan setelah itu di lakukan pengajuan anggaran pendapatan Desa (APBD). Dimulailah rancangan kegiatan yg akan dilaksanakan Desa dan kesepakatan atas pembanunan yg akan di laksanakan dan harus terlaksana.

3. Dengan adanya pasal 78 Undang-Undang No 6 Tahun 2014 tentang Pembangunan desa maka lebih memperkuat sikap kebersamaan, Kekeluargaan dan sikap gotongroyong masyarakat desa sindangmulya. Segingga warga akan bersama-sama terjun dalam membangun suatu pembangunan yang ada di desa sindang mulya.

Dalam pembangunan Desa meliputi tahap perencanaan, pelaksanaan, dan pengawasan. Pembangunan Desa di rencanakan secara berjangka, yaitu:

- a. Rencana pembangunan jangka menengah Desa untuk jangka waktu 6 Tahun
- b. Rencana pembangunan tahunan Desa atau yang di sebut rencana kerja pemerintah Desa, merupakan penjabaran dari rencana pembangunan jangka menengah satu tahun Desa.

Rencana pembangunan jangka menengah Desa dan rencana kerja pemerintah Desa merupakan pedoman

dalam penyusunan anggaran pendapatan dan belanja Desa yang di atur dalam peraturan pemerintah. Perencanaan pembangunan Desa tersebut di selenggarakan dengan mengikut serakan masyarakat desa melalui musyawarah perencanaan pembangunan desa.

Setelah di laksanakan, dan di rencanakan kepala Desa melakukan pengawasan terhadap rencana pembangunan tersebut selain kepalaDesa yang memang sebagai pemegang kekuasaan Desa ada juga Kasi perncanaan atau pembangunan yang mengawasi pembangunan tersebut, sementara itu masyarakat juga berperan untuk membantu mengawasi atau melakukan pemantauan terhadap pelaksanaan pembangunan tersebut.¹⁷ Setelah melakukan pengawasan aau pemantauan maka masyarakat atau kasi pembangunan atau perencanaan melakukan laporan hasil pemantauan dan berbagai keluhan terhadap pelaksanaan pembangunan Desa kepada pemerintah Desa dan Badan Permusyawaratan Desa (BPD). Selanjutnya pemerintah Desa wajib menginformasikan perncanaan dan pelaksanaan rencana pembangunan jangka menengah Desa, dan anggaran pendapatan dan belanja Desa kepada masyarakat Desa melalui layanan

¹⁷ Wawancara dengan bapak Arip Mutakin Sekretaris Desa Sindangmulya, tanggal 22 juli 2021 pad jam 13:15.

Informasi umum yang ada di balai Desa kepada masyarakat dan melaporkannya kepada musyawarah Desa paling sedikit 1 Tahun sekali.

Berdasarkan Pasal 78 tersebut tujuan dari pembangunan adalah untuk memberikan kesejahteraan masyarakat Desa. Selain dari pada itu misi dari pembangunan Desa yaitu meliputi:

1. Memperbaiki dan menambah sarana dan prasarana yang dibutuhkan untuk meningkatkan SDM melalui pendidikan formal maupun nonformal.
2. Bekerja sama dengan petugas penyuluh lapangan untuk meningkatkan hasil pertanian.
3. Meningkatkan usaha pertanian
4. Meningkatkan dan mengelola pendapatan asli Desa
5. Mewujudkan pemerintahan yang baik dan bersih melalui pelaksanaan otonomi daerah.¹⁸

Dengan misi tersebut, visi dari Desa Sindangmulya adalah untuk mewujudkan Desa Sindangmulya menjadi Desa yang mandiri melalui bidang pertanian.

¹⁸ Wawancara dengan bapak Arip Mutakin Sekretaris Desa Sindangmulya, tanggal 22 juli 2021 pad jam 13:50.

Dengan demikian ada beberapa kebijakan yang sudah terlaksana antara lain:

a. Pembangunan dibidang Ekonomi

Sebagian besar masyarakat Desa Sindangmulya berprofesi sebagai petani, pedagang, dan buruh, selain itu ada yang berprofesi sebagai pengarjin membuat sapu lidi dan tirai dari pohon sawit.

b. Pembangunan dalam bidang kesehatan

Dalam bidang kesehatan kepala Desa memberikan pelatihan terhadap kader posyandu. Kader posyandu ini sering sekali mendapat pelatihan antara lain: sosialisasi pemberian obat cacing dan pencegahan kecacingan dan program pencegahan dan pengendalian penyakit tidak menular, dan sosialisai pentingnya bayi setiap 1 bulan sekali dibawa ke posyandu untuk di periksa, ditimbang, dan diberikan arahan-arahan lainnya. Hal ini bertujuan untuk agar masyarakat Desa Sindangmulya mempunyai pola hidup sehat dan bersih.

c. Pembangunan dibidang sosial

Dengan adanya beberapa lembaga yang ada di Desa Sindangmulya, maka membuat Desa

Sindangmulya lebih mandiri. Salah satunya dengan adanya lembaga PKK (pembinaan kesejahteraan keluarga), karang tarun, dan lembaga lainnya. Dengan adanya lembaga PKK maka lebih meningkatkan fungsi dan peranan wanita dalam pembangunan, salah satunya sebagai usaha dalam terciptanya keluarga yang sehat dan sejahtera. Tujuan adanya karang taruna adalah sebagai wadah pengembangan generasi muda, karang taruna merupakan tempat diselenggarakannya berbagai upaya atau kegiatan untuk meningkatkan dan mengembangkan cipta, rasa, karsa, dan karya generasi muda dalam rangka pengembangan sumber daya manusia (SDM).

d. Pembangunan dibidang pendidikan

Dengan adanya gedung TK, SD, dan TPA memudahkan bagi anak-anak Desa untuk menimba ilmu khususnya dalam bidang pendidikan. Walaupun gedung SMP dan SMA keluar dari Desa Sindangmulya tapi tidak terlalu jauh dan tidak menyurutkan semangat anak-anak Desa Sindangmulya untuk menimba ilmu dalam mewujudkan

cita-cita dan meraih mimpinya. Bapak H. Mahjuni selaku tokoh agama mengatakan bahwa pembangunan di Desa Sindangmulya cukup baik , hanya saja yang kurang adalah tenaga mengajar TPA hal inilah yang membuat belajar agama kurang kondusif. ¹⁹

- e. Pembangunan dalam bidang keamanan dan ketertiban

Secara langsung keamanan dan ketertiban Desa Sindangmulya sudah terlaksana sejak lama. Tetapi kegiatan poskampling ini tidak berlangsung lama. Bapak Usim mengatakan bahwa kegiatan ini pasif dikarenakan masyarakat kurang menyadari tujuan dari adanya poskampling, karena lelah kerja seharain sehingga menyebabkan waktu malam itu digunakan untuk beristirahat sehingga lupa akan kewajibannya dengan jadwal yang sudah ada itu poskampling. Inilah faktor yang menyebabkan pasifnya kegiatan poskampling sehingga lama-kelamaan masyarakat tidak ada yang datang untuk bergantian jaga malam atau poskampling.

¹⁹Wawancara dengan bapak H. Mahjuni tokoh agama Desa Sindangmulya sabtu 24 Juli Jam 15.00

- Faktor pendukung dan penghambat Pembangunan Desa Sindangmulya.

Dengan dikeluarkannya Pasal 78 Undang-Undang Nomor 6 Tahun 2014. Merupakan suatu acuan untuk Desa dalam membangun Desanya dengan mandiri. Dengan dikeluarkannya Undang-Undang Desa yang terbaru, maka ada beberapa hal yang diamanahkan dalam Pasal 78 Undang-Undang Nomor 6 Tahun 2014 tentang Desa sudah terlaksana. Adapun hal-hal yang sudah terlaksana antara lain:

- a. Pengelolaan lingkungan masyarakat, yang memberdayakan masyarakat untuk selalu menambahkan gotong royong dalam setiap pembangunan Desa.
- b. Pengajian antar ibu-ibu. Pengajian antar ibu-ibu sangat rutin dilaksanakan setiap hari Rabu, Jum'at, Minggu, Selasa, berbeda tempat atau kampung. Dan yasinan bapak-bapak setiap malam jum'at yang selalu dilakukan di masjid secara bergiliran.
- c. Menciptakan rasa memiliki dan tanggungjawab masyarakat terhadap program pembangunan di Desa Sindangmulya

- d. Menumbuhkembangkan dan mendorong peran serta masyarakat dalam pembangunan di Desa.

Berdasarkan uraian diatas dapat disimpulkan bahwa secara garis besar Desa Sindangmulya telah melakukan pembangunan guna mewujudkan masyarakat yang sejahtera.

Dalam pelaksanaan pembangunan Desa ada beberapa faktor pendukung dalam pembangunan tersebut.

- Partisipasi masyarakat

Partisipasi masyarakat yang sebagian sadar dalam membantu mewujudkan pembangunan Desa dan ikut serta dalam melaksanakannya. Hal ini tercermin dengan terlibat langsung masyarakat dalam pembangunan, dan selalau menerima secara positif tentang program-program pembangunan Desa Sindangmulya. Dengan adanya partisipasi ini merupakan dukungan terhadap setiap program yang akan dilaksanakan dukungan terhadap pemerintah Desa. Partisipasi ini terlihat dari antusias warga yang terjun secara langsung dalam pembangunan. Contohnya gotongroyong

Disamping itu, ada juga faktor penghambat dalam pembangunan Desa Sindangmulya antara lain:

- Peran Kepala Desa Sindangmulya

Peran Kepala Desa kurang tegas dan cekatan terhadap aparatur Desa dalam mengambil suatu keputusan. Setiap kali pengambilan keputusan dalam menetapkan tentang perihal sesuatu pasti keputusannya akan dikembalikan lagi kepada yang meminta keputusan. Dan hal inilah yang menyebabkan terhambatnya pembangunan. Dan kurangnya sarana dan prasarana penunjang kinerja aparatur Desa hal tersebut merupakan salah satu faktor penghambat dalam pembangunan.

- Pasifnya berbagai lembaga

Banyak sekali lembaga-lembaga Desa yang terbentuk, tetapi tidak terkoordinir dengan baik. Hal ini dilihat dari pasifnya lembaga tersebut. Lembaga-lembaga tersebut terlihat aktif ketika ada acara atau adanya suatu agenda, contohnya perlombaan. Pelatihan terhadap lembaga tersebut tidak terjadwalkan. Sehingga

membuat lembaga ini pasif. Sebenarnya lembaga-lembaga tersebut ada tetapi kelihatan seperti tidak ada. Faktor pasifnya lembaga tersebut antara lain: koordinasi atau komunikasi antara ketua dan kader-kader tidak baik, karena Desa Sindangmulya merupakan Desa yang produktif maka kebanyakan kader-kader dari lembaga tersebut memilih bekerja sehingga menghasilkan uang, dan seringkali saat melakukan pelatihan dana yang turun tidak sesuai.