

## **BAB II**

### **GAMBARAN UMUM KSPPS ABDI KERTA RAHARJA**

#### **A. Sejarah KSPPS Abdi Kerta Raharja**

Tahun 2008 di tengah tempaan krisis kepercayaan pada koperasi dikarenakan banyaknya kasus koperasi yang caruk maruk gulung tikar dan Provinsi Banten belum adanya Koperasi yang mampu memberikan pelayanan kepada anggota dan masyarakat miskin secara berkesinambungan dan berkelanjutan.<sup>1</sup>

Dengan semangat mengabdikan, berkarya dan berinovasi membangun bangsa Indonesia tercinta dengan berbagai kondisi yang terjadi maka Hj. E. Farida, SE.M.Si. menghimpun dan menyatukan pemikiran berbagai kalangan para pakar dan pejabat pembinaan koperasi, pensiunan perbankan dan tokoh masyarakat dari berbagai wilayah Propinsi Banten, Jawa barat, DKI, dan para praktisi lembaga keuangan Mikro KUBE, LPK, LPP-UMKM mulai dari kalangan pejabat Pembina pemerintah, perguruan tinggi, pengelola LPP-UMKM, dan LKM lainnya, mengajak

---

<sup>1</sup> KOPSYAH AKR [abdikertaraharja.co.id](http://abdikertaraharja.co.id), diakses pada tanggal 16 November 2020 Pukul 11:00

untuk membentuk koperasi dalam upaya membantu masyarakat berpenghasilan rendah (MBR) dengan bersepakat membentuk koperasi yang mampu membangun dirinya dan dibangun menjadi kuat dan mandiri maka atas kesepakatan bersama.

Awalnya sebanyak 133 orang maka tanggal 4 Juli tahun 2009 terbentuklah koperasi primer Nasional dengan nama KOPERASI ABDI KERTA RAHARJA yang disahkan oleh Akta Notaris Endah Ariani, SH. M.kn. Nomor: 02 dengan badan hukum izin kementerian Negara Koperasi dan UMKM Republik Indonesia Nomor: 866/Meneg.I/X/2009 tanggal 26 Oktober Tahun 2009 yang memiliki tiga unit usaha yaitu:

1. Unit Simpan Pinjam Syariah, Legalitas Hukum Surat Izin Usaha Simpan Pinjam (USP) Kementerian Negara Koperasi dan Usaha Kecil Menengah Republik Indonesia Nomor: 23/SISP/Dep.I/X/2009, Tanggal 26 Oktober Tahun 2009.
2. Unit Jasa Pendidikan Pelatihan dan Konsultasi Legalitas Hukum Surat Izin Jasa, Nomor: 503/1121-BP2T/30-03/PK/VII/2010.

3. Unit Perdagangan Legalitas Hukum Surat Izin Usaha Perdagangan Barang, Nomor: 503/01214-BPMPTSP/30-03/PM/V/2015.

Keberhasilan uji coba modifikasi pola koperasi dengan modifikasi microfinance Grameen Bank Gebrak Sipintar Koperasi Abdi Kerta Raharja sejak terbentuk tahun 2009 sampai dengan 2012, hal ini mampu meyakinkan kalangan pejabat pemerintah Kabupaten Tangerang jajaran eksekutif dan legislatif (DPRD) serta kemandirian masyarakat percaya kembali terhadap existensi Badan Hukum Koperasi.

Sehingga tahun 2013 LPP-UMKM sebagai LKM inisiasi Pemerintah Kabupaten Tangerang bersepakat siap melakukan regulasi menjadi sebuah Badan Hukum Koperasi yaitu Koperasi KPP-UMKM dan selain itu ketua Koperasi Abdi Kerta Raharja Hj. E. Farida, SE.M.Si. yang menjabat sebagai Sekretaris Dinas Koperasi UMKM Kabupaten Tangerang.

Mampu meyakinkan pula kepada Bupati Tangerang dan jajaran pejabat lainnya untuk membentuk sebuah Badan Layanan

Umum Daerah (BLUD) kedalam Unit Pelaksanaan Teknis Dinas Koperasi UMKM Kabupaten Tangerang dengan nama Unit Pengelola Dana Bergulir dan UMKM, yang dapat dijadikan sebagai Infrastruktur Perekonomian Daerah dalam upaya Perkuatan Permodalan bagi Koperasi dan UMKM Kabupaten Tangerang dengan belum penuh.

Koperasi Abdi Kerta Raharja yang mengelola usaha simpan pinjam, pendidikan pelatihan dan jasa konsultasi serta perdagangan umum, yang berdiri pada tahun 2009 sampai saat ini telah memiliki anggota 56.000 lebih, sebagian besar berada di Kabupaten Tangerang, dan mulai merambah ke Kota Tangerang Selatan dan Kota Serang, Provinsi Banten.<sup>2</sup>

## **B. Visi dan Misi KSPPS Abdi Kerta Raharja**

Visi

Koperasi Abdi Kerta Raharja menjadi mitra dalam membangun usaha dan penggerak ekonomi anggota dan masyarakat.

---

<sup>2</sup> Profil KSPPS Abdi Kerta Raharja Kota Pada Tanggal 16 November 2020 Pukul 11:00

## Misi

1. Membangun anggota dan masyarakat dalam menciptakan koperasi sebagai intermediary yang *“Good Corporate Governance”*.
2. Menciptakan wahana kehidupan ekonomi, sosial, dan budaya yang berkepribadian disiplin, aktif, dinamis, kreatif, inovatif dan mandiri yang penuh kekeluargaan dan kebersamaan berdasarkan prinsip dan jati diri koperasi. Memutuskan lingkaran kemiskinan *“Pendapatan Rendah - Tabungan Rendah - Investasi Rendah - Pendapatan Rendah”* **menjadi** *“Pendapatan Rendah - Pemberian Pembiayaan - Peningkatan Investasi - Peningkatan Pendapatan - Pertambahan Pembiayaan - Peningkatan Investasi - Peningkatan Pendapatan”*.
3. Membuka peluang usaha untuk peningkatan aspek sosial dan ekonomi melalui pembiayaan ekonomi pokok dan tambahan dalam mengembangkan sektor

usaha, pendidikan, perbaikan rumah, sanitasi dan tata produksi dan lingkungan.

4. Memberikan kontribusi positif kepada anggota dalam mengembangkan budaya menabung (*capital formation*) melalui simpanan anggota secara bersama yang dikelola secara professional dalam wadah koperasi untuk meningkatkan nilai investasi yang optimal.
5. Mengembangkan keterampilan dan profesionalisme Sumber Daya Manusia (SDM) produktif dan inovatif yang memiliki teknologi berdaya saing kompetitif dan berkelanjutan.
6. Menciptakan koperasi terbaik tempat kebanggaan anggota dalam mengabdikan, berkarya, berprestasi dan berinvestasi serta sebagai wahana perwujudan ibadah dan menjadikan acuan koperasi yang amanah.<sup>3</sup>

---

<sup>3</sup> [Abdikertaraharja.co.id/visimisi](http://Abdikertaraharja.co.id/visimisi), diakses pada tanggal 18 November 2020 Pukul 20:18

### **C. Letak Geografis KSPPS Abdi Kerta Raharja**

Koperasi Simpan Pinjam dan Pembiayaan Syariah Abdi Kerta Raharja Cabang Serang terletak di Kantor Cabang Kota Serang : Jl. Sapta Marga No. 40 RT 02 RW 05 Kel. Unyur, Kec. Serang, Kota. Serang. Letak kantor KSPPS Abdi Kerta Raharja ini memang di jangkau karena memang lokasi kantor KSPPS Abdi Kerta Raharja Kota Serang tidak jauh dari pemukiman penduduk bisa di katakana strategis. Adapun alamat kantor pusat KSPPS Abdi Kerta Raharja terletak di PWS Blok AN 31, Gg. Kav. No. 19-20, Kelurahan Kadu Agung, Kecamatan Tigaraksa, Kab. Tangerang, Banten 15131.<sup>4</sup>

---

<sup>4</sup> Profil KSPPS Abdi Kerta Raharja Kota Pada Tanggal 18 November 2020 Pukul 20:30

## D. Struktur Organisasi KSPPS Abdi Kerta

### STRUKTUR ORGANISASI

### KOPERASI SIMPAN PINJAM DAN PEMBIAYAAN

### SYARIAH ABDI KERTA RAHARJA

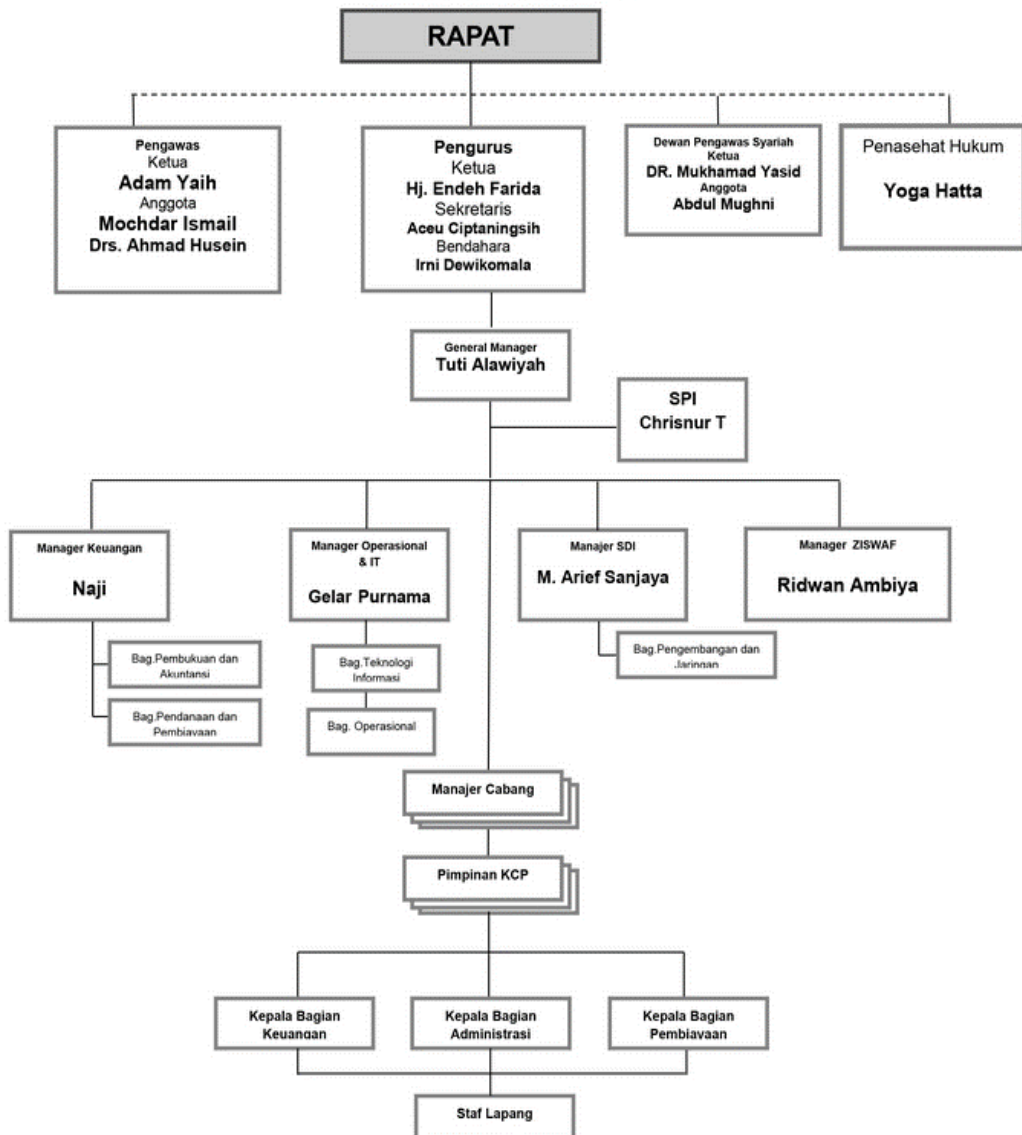



## **E. Produk-produk KSPPS Abdi Kerta Raharja**

### **1. Produk simpanan**

- Simpanan Sukarela (SISUKA)

Simpanan ini ialah simpanan yang disetorkan dan ditarik setiap saat oleh anggota.

Bagi hasil : Setara 6% pertahun atau 0,5% perbulan.

Keterangan : Bagi hasil seluruh simpanan, setiap bulannya otomatis masuk kedalam Simpanan Sukarela.

- Simpanan Berjangka (SIJAKA)

Simpanan ini ialah simpanan yang disetorkan dan ditarik secara berjangka 6 s/d 12 bulan besarnya simjaka minimal sebesar Rp. 1.000.000,- (satu juta rupiah) dan dapat berlaku perpanjangan otomatis

Bagi hasil : Setara 10% pertahun atau 0,83% perbulan.

Keterangan : Bagi hasil seluruh simpanan, setiap bulannya otomatis masuk kedalam Simpanan Sukarela.

- Simpanan Khusus Mingguan (SIMSUS)

Simpanan ini ialah simpanan yang disetorkan setiap minggu dapat ditarik setelah lunas pembiayaan, yang besarnya bergantung jumlah pembiayaan.

- Simpanan Khusus Bulanan (SIMSUS)

Simpanan ini ialah simpanan yang disetorkan setiap bulan dan dapat ditarik setelah lunas pembiayaan, yang besarnya bergantung jumlah pembiayaan.

- Simpanan Tamasya (SITASYA)

Simpanan ini ialah simpanan yang diperuntukan bagi anggota yang memiliki rencana untuk berbagai wisata/tamasya atau ziarah melalui kegiatan tamasya yang diselenggarakan oleh koperasi AKR maupun yang direncanakan sendiri.

Bagi hasil : Setara 7,2% pertahun atau 0,6% perbulan.

Keterangan : Bagi hasil seluruh simpanan, setiap bulannya otomatis masuk ke dalam Sitasya.

- Simpanan Qurban & Aqiqah Terencana (SIQUAT)  
Simpanan ini ialah simpanan yang diperuntukan bagi anggota yang berencana melaksanakan ibadah Qurban dan Aqiqah.

Bagi Hasil : Setara 7,2% pertahun atau 0,6% perbulan.

Keterangan : Bagi hasil seluruh simpanan, setiap bulannya otomatis masuk kedalam Siquat.

- Simpanan Masa Depan (SIMAPAN)  
Simpanan ini ialah simpanan yang disetorkan minimal Rp.100.000,- perbulan, dan tidak bisa diambil selama minimal 3 tahun.

Bagi hasil : Setara 12% pertahun (1% perbulan).

Keterangan : Bagi hasil seluruh simpanan, setiap bulannya otomatis masuk kedalam simpanannya.

- **Simpanan Haji & Umroh Terencana (SHUT)**

Simpanan ini ialah simpanan yang disetorkan setiap saat untuk persiapan Umroh dan Haji.

Bagi hasil : Setara 12% pertahun (1% perbulan).

Keterangan : Bagi hasil seluruh simpanan, setiap bulannya otomatis masuk kedalam simpanannya.

- **Simpanan Idul Fitri (SIFITRI)**

Simpanan ini ialah simpanan yang diperuntukan bagi anggota dalam mempersiapkan kebutuhan sebagai pelengkap dalam meraih kemenangan di hari yang fitri.

Bagi hasil : Setara 7,2% pertahun atau 0,6% perbulan.

Keterangan : Diberikan dalam bentuk paket lebaran.

## **2. Produk Pinjaman/Pembiayaan**

- **Mandiri Multi Guna (MMG) (Angsuran Bulanan)**

Operasional : Setara 1,5% s.d 1,8% perbulan.

Tujuan : Diperuntukan bagi anggota pelaku UMKM sebagai pembiayaan dalam mendukung usaha keluarga yang produktif.

- Mikro Mitra Usaha (MMU) (Angsuran Mingguan)

Operasional : Setara maks 2% perbulan.

Tujuan : Diperuntukan bagi anggota pelaku usaha mikro sebagai pembiayaan dalam mendukung usaha keluarga yang produktif.

- Mikro Usaha Dhuafa (MHD)

Operasional : 0%

Tujuan : Diperuntukan bagi anggota yang kategori kaum dhuafa, dengan tidak dibebankan margin/nisbah, namun sadaqoh dengan keikhlasan.

- Pembiayaan Reward

Pembiayaan anggota lama diatas 1 tahun yang memiliki prestasi disiplin anggota dan berprestasi dalam usaha dan pembiayaan kebutuhan fasilitas

tempat tinggal, peningkatan pendidikan, penataan produksi, perbaikan jamban dan sanitasi.

- Mitra Tata Griya (MTG)

Operasional : Setara 1-1,5% perbulan.

Tujuan : Diperuntukan bagi anggota sebagai pembiayaan pembangunan atau renovasi rumah.

- Mitra Tata Cendikia (MTC)

Operasional : Setara 1-1,5% perbulan.

Tujuan : Diperuntukan bagi anggota sebagai pembiayaan pendidikan anak sekolah.

- Mitra Tata Sanitasi (MTS)

Operasional : Setara 1-1,5% perbulan.

Tujuan : Diperuntukan bagi anggota sebagai pembiayaan agar hidup sehat dan bersih.

- Mitra Tata Produksi (MTP)

Operasional : Setara 1-1,5% perbulan.

Tujuan : Diperuntukan bagi anggota pelaku usaha mikro sebagai pembiayaan dalam mendukung usaha produksi.

- Mitra Dana Talangan Haji (MDTH)

Operasional : Setara 1-1,5% perbulan

Tujuan : Diperuntukan bagi anggota sebagai pembiayaan dalam memberikan kemudahan pendaftaran ibadah haji untuk memperoleh kuota keberangkatan lebih cepat.<sup>5</sup>

---

<sup>5</sup> Profil KSPPS Abdi Kerta Raharja Kota Pada Tanggal 23 November 2020 Pukul 20:06