

**BAB II**  
**GAMBARAN UMUM KONDISI OBYEKTIF DESA**  
**MALANGGAH**

**A. Letak Geografis Desa Malanggah**

Desa Malanggah merupakan salah satu Desa yang terletak di Kecamatan Tunjung Teja Kabupaten Serang Provinsi Banten. Sejarah Desa pada masa penjajahan Belanda Desa Malanggah terdiri dari dua kampung yaitu Kampung Sabrang dan Kampung Haruyan yang disatukan menjadi Desa Malanggah dan masuk kedalam wilayah Kecamatan Petir yang dipimpin oleh H. Suta sampai dengan tahun 1880. Seiring berkembangnya pembangunan Desa yang sangat pesat, Desa Malanggah dilintasi jalan raya yang menghubungkan ke bendungan Pamarayan, Kabupaten Serang serta Rangkas Bitung, masyarakat dari luar Desa Malanggah berdatangan dan bermukim di Desa Malanggah yang awal mulanya hanya terdiri dari dua kampung menjadi dua puluh dua kampung terdiri dari 23 rukun tetangga dan 5 rukun warga. Pada tahun 1989 Kecamatan Petir mengalami banyak perubahan, Kecamatan Petir mengalami pemekaran menjadi Kecamatan Petir dan Kecamatan Tunjung Teja dan Desa Malanggah masuk kedalam wilayah Kecamatan Tunjung Teja, yang dipimpin

oleh Kepala Desa bapak Maman Khaerul Iman dari tahun 2015 sampai sekarang.

Kantor Desa Malangghah terletak di wilayah Kampung Pabuaran 1, pemerintahan Desa Malangghah dilengkapi dengan perangkat desa, aparaturnya, lembaga kemasyarakatan meliputi LPM (Lembaga Pemberdayaan Masyarakat), BPD (Badan Permusyawaratan Desa), dan Karang Taruna.<sup>1</sup>

Desa Malangghah memiliki 22 Kampung diantaranya: Kampung Cibubur, Kampung Cilograng, Kampung Sabrang, Kampung Ciayun, Kampung Cinayong, Kampung Lembur Kalapa, Kampung Pasir Melati, Kampung Cigentong, Kampung Cinumpi, Kampung Pabuaran 1, Kampung Paburan II, Kampung Babakan Pasir, Kampung Pasir Baru, Kampung Babakan Lebak, Kampung Munjul, Kampung Haruyan, Kampung Sondol, Kampung Cicenong Pasir, Kampung Cicenong Lebak, Kampung Pasir Jengkol, Kampung Leuweung Kolot dan Kampung Gandu.<sup>2</sup>

---

<sup>1</sup> Wawancara dengan bapak Maman Khaerul Iman Kepala Desa Malangghah, "*Sejarah Desa Malangghah dan data kondisi Desa Malangghah*" wawancara dengan penulis di Kantor Desa Malangghah, pada hari Rabu 9 Desember 2020, pukul 10:00 WIB.

<sup>2</sup> Wawancara dengan bapak Asna sebagai tokoh masyarakat Desa Malangghah, "*Jumlah Kampung yang ada di Desa Malangghah*" wawancara dengan penulis di rumahnya, pada hari Kamis 10 Desember 2020, pukul 11:00 WIB.

Jarak perjalanan dinas dari Desa Malanggah ke Kecamatan sejauh 1 Km dan ke Kabupaten sejauh 30 Km. Desa Malanggah memiliki batas wilayah di sebelah utara berbatasan dengan Desa Cirendeu dan Desa Cirangkong, disebelah selatan berbatasan dengan Desa Kamuning dan Desa Tunjung Teja, disebelah barat berbatasan dengan Desa Kubang Jaya, dan disebelah timur berbatasan dengan Desa Bojong Catang. Desa Malanggah memiliki luas wilayah 771,7 Ha, permukiman 254,73 Ha, pertanian/perkebunan 440,04 Ha, sekolah 3 Ha, jalan 7,5 Ha, lapangan sepak bola 1,5 Ha, kolam ikan 0,2 Ha dan kuburan 4 Ha. Desa Malanggah memiliki iklim sedang sehingga sebagian penduduk bercocok tanam di kebun dan di sawah yang memberikan keuntungan dari hasil panen musiman sepanjang tahun. Jenis tanaman yang di tanam sebagian besar yaitu padi sawah, palawija, kebun kelapa, kebun jagung, kebun coklat, kebun singkong dan lain-lain. Selain bercocok tanam di kebun dan di sawah, masyarakat Desa Malanggah berternak, jenis hewan ternak yang dipelihara yaitu kambing, kerbau, ayam, itik dan burung. Sebagian besar masyarakat Desa Malanggah mengandalkan hasil pertanian, perkebunan dan peternakan sehingga sebagian besar

keuntungan tergantung dari tanaman dan jenis hewan ternak serta jangka waktu dari hasil panen pertanian, perkebunan dan peternakan tersebut untuk memenuhi kebutuhan sehari-hari.<sup>3</sup>

## **B. Letak Demografis Desa Malanggah**

Jumlah penduduk Desa Malanggah Kecamatan Tunjung Teja mencapai 7179 jiwa yang terdiri atas 3620 laki-laki dan 3559 perempuan. Berdasarkan kartu keluarga terdapat 1787 kepala keluarga. Di Desa Malanggah terdapat 22 kampung terdiri 05 rukun warga yang terdiri dari 23 rukun tetangga, yaitu: rukun warga 01 terdiri dari rukun tetangga 001, rukun tetangga 002, rukun tetangga 003, rukun tetangga 004 dan rukun tetangga 005, rukun warga 02 terdiri dari rukun tetangga 006, rukun tetangga 007, rukun tetangga 008, rukun tetangga 009 dan rukun tetangga 010, rukun warga 03 terdiri dari rukun tetangga 011, rukun tetangga 012, rukun tetangga 013, rukun tetangga 014 dan rukun tetangga 015, rukun tetangga 04 terdiri dari rukun tetangga 016, rukun tetangga 017, rukun tetangga 018, rukun tetangga 019 dan rukun tetangga 020, dan rukun warga

---

<sup>3</sup> *Data Statistik Desa Malanggah Tahun 2020.*

05 terdiri dari rukun tetangga 021, rukun tetangga 022 dan rukun tetangga 023.<sup>4</sup>

Agar dapat mendeskripsikan lebih lengkap tentang informasi keadaan kependudukan Desa Malanggah maka, dilakukan individual jumlah penduduk dengan menitikberatkan kepada klasifikasi jumlah usia dan jenis kelamin. Sehingga akan diperoleh tentang kependudukan Desa Malanggah yang lebih konprehensif yaitu sebagai berikut:

Tabel 2.1

Jumlah penduduk Desa Malanggah berdasarkan jenis kelamin

| <b>No</b>     | <b>Jenis Kelamin</b> | <b>Jumlah</b> |
|---------------|----------------------|---------------|
| 1.            | Laki-Laki            | 3620 Jiwa     |
| 2.            | Perempuan            | 3559 Jiwa     |
| <b>Jumlah</b> |                      | 7179 Jiwa     |

*Sumber: Data Statistik Kantor Desa Malanggah Tahun 2020*

---

<sup>4</sup> Wawancara dengan bapak Naya Sarnaya, sekretaris Desa Malanggah “Jumlah rukun tetangga dan rukun warga yang ada di Desa Malanggah” wawancara dengan penulis di Kantor Desa Malanggah, pada hari Rabu 9 Desember 2020, pukul 10:30 WIB.

Tabel 2.2

## Jumlah penduduk Berdasarkan Struktur Usia

| <b>No</b>     | <b>Kelompok Usia</b> | <b>Jumlah</b> |
|---------------|----------------------|---------------|
| 1.            | 0 – 5 Tahun          | 791 Jiwa      |
| 2.            | 5 – 17 Tahun         | 1751 Jiwa     |
| 3.            | 17 – 60 Tahun        | 4197 Jiwa     |
| 4.            | 60 Tahun Keatas      | 440 Jiwa      |
| <b>Jumlah</b> |                      | 7179 Jiwa     |

*Sumber: Data Statistik Kantor Desa Malanggh Tahun 2020*

### C. Kondisi Sosiologis

Mengenai pembahasan kondisi sosiologis Desa Malanggh akan diuraikan dalam beberapa pembahasan, antara lain dalam kondisi sosial keagamaan, kondisi sosial pendidikan, kondisi sosial-budaya dan kondisi sosial ekonomi.

#### 1. Kondisi Sosial keagamaan

Menurut Kamus Besar Bahasa Indonesia, agama adalah sistem yang mengatur tata keimanan (kepercayaan) dan peribadatan kepada Tuhan yang Maha kuasa. Serta tata kaidah yang berhubungan dengan pergaulan manusia dan manusia serta

lingkungannya.<sup>5</sup> Agama merupakan sebuah kepercayaan dan keyakinan yang dianut oleh masyarakat Desa Malangghah yang semuanya beragama Islam. Hal ini dapat dilihat dari banyaknya kegiatan agamis seperti pengajian yang diadakan di Majelis-majlis ta'lim, baik pengajian bapak-bapak maupun pengajian ibu-ibu dan anak-anak yang belajar membaca Al-qur'an. Pengajian bapak-bapak dilaksanakan pada malam senin dan jum'at setelah isya. Sedangkan pengajian ibu-ibu dilaksanakan pada hari kamis dan pengajian anak-anak dilaksanakan di majlis ta'lim, di rumah ustadz maupun ustadzah ataupun pondok pesantren yang dilaksanakan setiap hari setelah sholat magrib.<sup>6</sup>

Dari semua kegiatan tersebut mencerminkan betapa pentingnya kegiatan keagamaan bagi kehidupan masyarakat Desa Malangghah. Sarana-sarana keagamaan masyarakat Desa Malangghah dianggap cukup baik dan memadai, seperti masjid, mushola, dan majlis ta'lim.

---

<sup>5</sup>Jimmy Wales, Larry Sanger, *Agama*, <http://id.m.wikipedia.org/wiki/Portal:Agama>, diakses pada hari Jum'at, 11 Desember 2020 pukul 19:00 WIB.

<sup>6</sup>Wawancara dengan bapak Ajji, tokoh masyarakat Desa Malangghah "*kegiatan keagamaan masyarakat Desa Malangghah*" wawancara dengan penulis di rumahnya, pada hari Kamis 10 Desember 2020, pukul 13:00 WIB.

Tabel 2.3

## Jumlah Penduduk Desa Malanggah Berdasarkan Agama

| <b>NO</b>     | <b>Nama Agama</b> | <b>Jumlah</b> |
|---------------|-------------------|---------------|
| 1.            | Islam             | 7179 Jiwa     |
| 2.            | Katolik           | 0             |
| 3.            | Kristen           | 0             |
| 4.            | Hindu             | 0             |
| 5.            | Budha             | 0             |
| <b>Jumlah</b> |                   | 7179 Jiwa     |

*Sumber: Data Statistik Kantor Desa Malanggah Tahun 2020*

Tabel 2.4

## Jumlah Sarana Peribadahan

| <b>No</b>     | <b>Sarana Peribadahan</b> | <b>Jumlah</b> |
|---------------|---------------------------|---------------|
| 1.            | Masjid                    | 6             |
| 2.            | Musholla                  | 24            |
| 3.            | Gereja                    | 0             |
| 4.            | Pura                      | 0             |
| 5.            | Vihara                    | 0             |
| <b>Jumlah</b> |                           | 30            |

*Sumber: Data Statistik Kantor Desa Malanggah Tahun 2020*

## 2. Kondisi Sosial Pendidikan

Pendidikan adalah usaha sadar dan terencana untuk mewujudkan suatu belajar dan proses pembelajaran agar peserta didik secara aktif mengembangkan potensi dirinya untuk



memiliki kekuasaan spiritual keagamaan, pengendalian diri, keperibadian, kecerdasan, akhlak mulia serta keterampilan yang diperlukan masyarakat.<sup>7</sup> Pendidikan merupakan kebutuhan penting untuk kehidupan manusia, karena dengan pendidikan seseorang akan mampu bersaing dengan perkembangan zaman dengan teknologi yang modern. Dengan pendidikan seseorang dengan memperoleh ilmu yang bermanfaat bagi dirinya, keluarga maupun masyarakat luas.

Sebagian besar masyarakat Desa Malangghah sudah mengerti betapa pentingnya pendidikan, mulai dari Pendidikan Anak Usia Dini, Sekolah Dasar, Sekolah Menengah Pertama, Sekolah Menengah Atas dan sampai kepada Perguruan Tinggi. Pada pagi hari anak-anak di Desa Malangghah ada yang bersekolah di TK atau PAUD, Sekolah Dasar, Sekolah Menengah Pertama dan Sekolah Menengah Atas, pada siang hari pukul 13:00 anak-anak yang bersekolah di TK atau PAUD dan Sekolah Dasar, mereka bersekolah di Madrasah Diniyah. Dapat disimpulkan bahwa di Desa Malangghah masyarakatnya sudah

---

<sup>7</sup> Jimmy Wales, Larry Sanger, *Pendidikan*, <http://id.m.wikipedia.org/wiki/Portal:Agama>, diakses pada hari Jum'at, 11 Desember 2020 pukul 19:00 WIB.

mengerti arti dari pendidikan, selain pendidikan sosial yang diajarkan di TK atau PAUD dan Sekolah Dasar, pendidikan Agama pun diajarkan di Madrasah Diniyah untuk anak-anak masyarakat Desa Malanggah. Dibawah ini merupakan gambaran tingkat pendidikan masyarakat Desa Malanggah. Selain tingkat pendidikan, di Desa Malanggah juga sudah terdapat sarana pendidikan, mulai dari pondok pesantren, madrasah, gedung TK dan PAUD, Sekolah Dasar, Sekolah Menengah Pertama dan Sekolah Menengah Atas.<sup>8</sup>

Tabel 2.5  
Jumlah Penduduk Menurut Tingkat Pendidikan

| No            | Tingkat Pendidikan  | Jumlah    |
|---------------|---------------------|-----------|
| 1.            | Tidak/Belum Sekolah | 791 Jiwa  |
| 2.            | Buta Huruf          | 24 Jiwa   |
| 3.            | SD/MI               | 352 Jiwa  |
| 4.            | SLTP/MTS            | 3248 Jiwa |
| 5.            | SLTA/MA             | 1931 Jiwa |
| 6.            | S1/Diploma          | 833 Jiwa  |
| <b>Jumlah</b> |                     | 7179 Jiwa |

*Sumber: Data Statistik Kantor Desa Malanggah Tahun 2020*

---

<sup>8</sup> Wawancara dengan bapak Faqri Amin, kasi pemerintahan Desa Malanggah “*Kesadaran Masyarakat Desa Malanggah terhadap Pendidikan*” wawancara dengan penulis di Kantor Desa Malanggah, pada hari Jum’at 11 Desember 2020, pukul 09:00 WIB.

Tabel 2.6  
Jumlah Sarana Pendidikan

| No            | Sarana Pendidikan | Jumlah |
|---------------|-------------------|--------|
| 1.            | Pondok Pesantren  | 10     |
| 2.            | Madrasah          | 3      |
| 3.            | Gedung PAUD/TK    | 8      |
| 4.            | SD/MI             | 5      |
| 5.            | SLTP/MTS          | 1      |
| 6.            | SMA/MA            | 1      |
| <b>Jumlah</b> |                   | 28     |

*Sumber: Data Statistik Kantor Desa Malanggh Tahun 2020*

### 3. Kondisi Sosial-Budaya

Sosial budaya terdiri dari dua kata yaitu sosial dan budaya. Sosial berarti segala sesuatu yang berhubungan dengan masyarakat sekitar. Sedangkan, budaya berasal dari kata *bodhya* yang artinya pikiran dan akal budi. Dapat disimpulkan sosial budaya merupakan segala sesuatu hal yang diciptakan manusia dengan pikiran dan budinya dalam kehidupan bermasyarakat.<sup>9</sup>

Kondisi Sosial Desa Malanggh bersifat kekeluargaan dengan rasa persaudaraan yang sangat erat antara masyarakat, rasa saling menghormati antara satu dengan yang lainnya. Hal

---

<sup>9</sup> Antonius Bryant, dkk, *Sosial Budaya*, <https://sosialbudayapahoa.wordpress.com/category/suku-suku/sosial-budaya>, diakses pada hari Minggu 13 Desember 2020 pukul 19:00 WIB.

yang lainnya untuk meningkatkan kemajuan Desa Malangghah dibentuknya beberapa lembaga kemasyarakatan yang di jelaskan dalam tabel berikut ini

Tabel 2.7

## Jumlah Lembaga Kemasyarakatan

| No     | Lembaga Kemasyarakatan                | Jumlah     |
|--------|---------------------------------------|------------|
| 1.     | LPM (Lembaga Pemberdayaan Masyarakat) | 1 Kelompok |
| 2.     | BPD (Badan Permusyawaratan Desa)      | 1 Kelompok |
| 3.     | Karang Taruna                         | 1 Kelompok |
| Jumlah |                                       | 3 Kelompok |

*Sumber: Data Statistik Kantor Desa Malangghah Tahun 2020*

## 4. Kondisi Sosial Ekonomi

Secara umum kondisi sosial ekonomi masyarakat Desa Malangghah dikelompokan kedalam mata pencaharian seperti Petani, Pedagang, PNS/TNI/Polri, Buruh Bangunan, Bidan/Perawat, Pensiunan, Sopir, Buruh, dan lainnya.

Tabel 2.8

## Jumlah Penduduk Menurut Mata Pencapaian

| <b>No</b>     | <b>Macam-Macam Pekerjaan</b> | <b>Jumlah</b> |
|---------------|------------------------------|---------------|
| 1.            | Petani                       | 1215 Jiwa     |
| 2.            | Pedagang                     | 24 Jiwa       |
| 3.            | PNS/TNI/Polri                | 100 Jiwa      |
| 4.            | Buruh Bangunan               | 40 Jiwa       |
| 5.            | Bidan/Perawat                | 5 Jiwa        |
| 6.            | Pensiunan                    | 36 Jiwa       |
| 7.            | Sopir/Angkutan               | 46 Jiwa       |
| 8.            | Buruh                        | 226 Jiwa      |
| 9.            | Jasa Persewaan               | 6 Jiwa        |
| 10            | Swasta                       | 350 Jiwa      |
| <b>Jumlah</b> |                              | 2048 Jiwa     |

*Sumber: Data Statistik Kantor Desa Malangah Tahun 2020*

## D. Stuktur Desa Malanggah

### Struktur Organisasi Pemerintahan Desa Malanggah

#### Kec. Tunjung Teja Prov. Banten

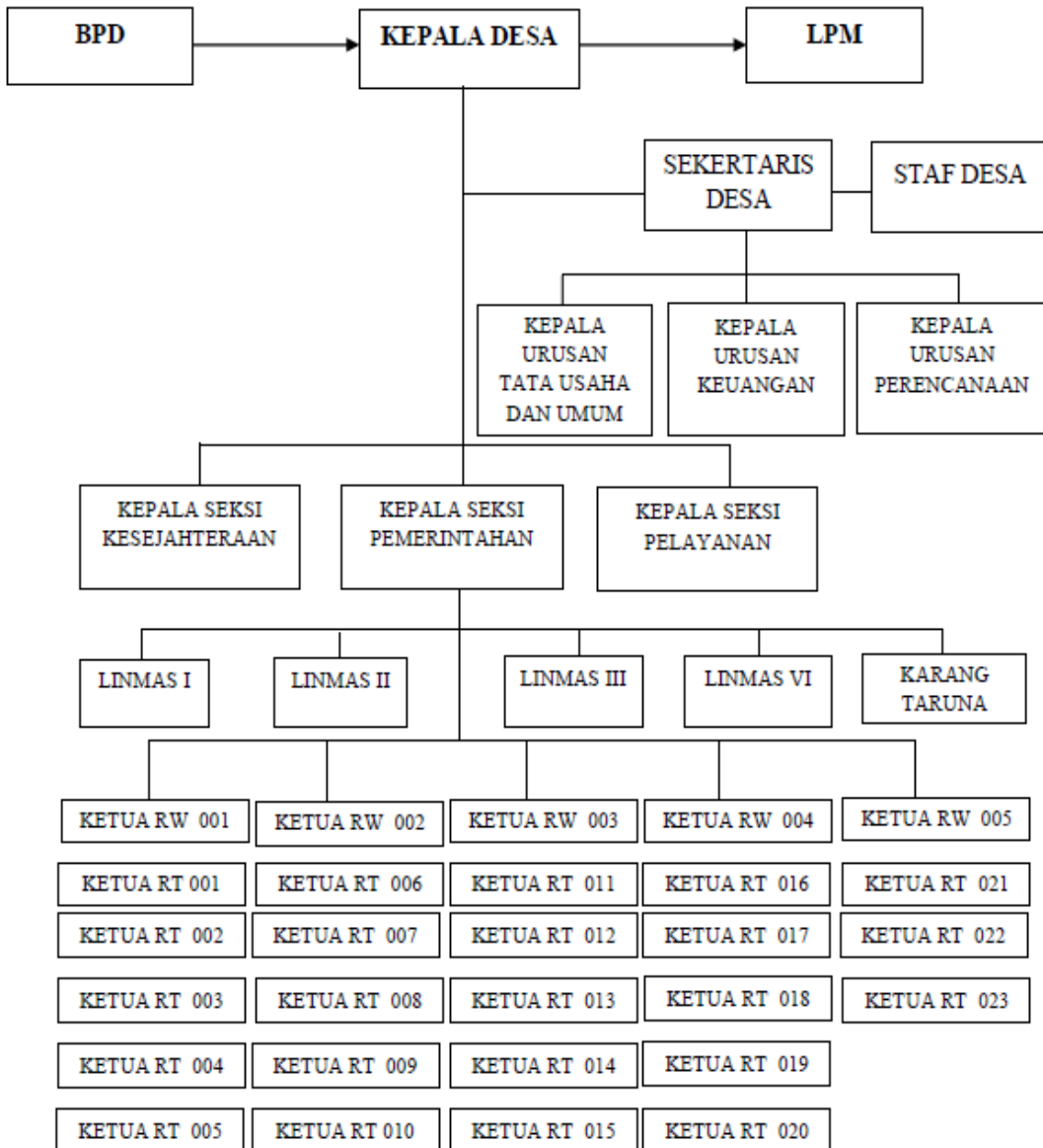

Kepala Desa Malangghah : Maman Khaerul Iman

Sekretaris Desa : Naya Sarnaya

Staf Desa : Omi Muhromi

Kepala Urusan Tata Usaha dan Umum : Nova Yulyanti

Kepala Urusan Keuangan : Saeful Ulum, S.E.

Kepala Urusan Perencanaan : Topik Kurniawan

Kepala Seksi Kesejahteraan : Uju Juariyah, S.Pd.

Kepala Seksi Pemerintahan : Faqri Amin, S.Ak

Kepala Seksi Pelayanan : Hendrayana

**Nama-Nama Anggota BPD** : Khotibul Umam, Ali,  
Sukriah Ida Farida,  
Rizalul Zaman, Hina  
Wahyudin, Ghayat  
Mufaqqih,

**Nama-Nama Anggota LPM** : Agus Salim, Fajri Sofa  
Haryana, S.Pd.I,  
Ida Farida, Ade

**Nama-Nama Anggota Karang Taruna** : Ahmad Rohani, S.Pd.,  
Anggi, Yusuf Afendi,  
S.Pd.I, Saeful Ulum, S.E,  
Hendrayana, A.Md, Faqri  
Amin, S.Ak.<sup>10</sup>

---

<sup>10</sup> *Sumber : Data Statistik Kantor Desa Malangah Tahun 2020.*



