

BAB II

SEJARAH YAYASAN AMAL KHAIR YASMIN

A. Yayasan Amal Khair Yasmin

1. Sejarah Singkat

Lembaga Yayasan Amal Khair Yasmin adalah yayasan yang menolong orang-orang lemah, termajinalkan atau miskin. Awal mula nya lembaga ini bernama Yayasan Manusia Indonesia dan kemudian berganti nama menjadi lembaga Yayasan Amal Khair Yasmin yang lebih dikenal dengan lembaga Yasmin berdiri sejak 1998 disaat terjadinya peristiwa krisis moneter di Indonesia. Karena, pada saat itu banyak masyarakat Indonesia yang bekerja kemudian di PHK dari pekerjaannya, banyak juga masyarakat yang menjadi miskin, termajinalkan serta banyak sekali anak-anak yang putus sekolah karena tidak ada biaya untuk sekolah pada saat peristiwa krisis moneter ini. Awalnya yayasan ini

didirikan sebagai yayasan penyalur beasiswa saja bagi anak-anak yang putus sekolah.⁵⁰

Terbentuklah Yayasan Amal Khair Yasmin yang tujuannya untuk membantu orang-orang yang tidak mampu terutama anak-anak yang putus sekolah dan juga membantu anak-anak untuk mencapai cita-cita nya menjadi lebih baik. Yayasan Amal Khair Yasmin merupakan lembaga penyalur dana program pemberdayaan sosial. Namun, saat ini Yayasan Amal Khair Yasmin diarahkan menjadi lembaga nirlaba yang identik dengan '*Social Enterprise*'. Berbagai unit usaha dibangun dengan tujuan memperoleh keuntungan untuk membiayai program-program sosial. Melalui unit usaha ini, diharapkan kemandirian lembaga dalam menyediakan dana dapat dipenuhi.⁵¹

Banyak program yang telah dilakukan Yasmin, yaitu usaha untuk memberikan beasiswa kepada anak-anak yang yatim dan dhuafa, advokasi kesehatan, dan beberapa unit

⁵⁰ Muhammad Badruz, Manager Promosi, diwawancarai oleh Nizmatul Laili, *Tape Recorder*, tanggal 21 November 2018.

⁵¹ "Company Profil" <http://www.yasmin.or.id>, diakses pada 14 Maret 2019.

program pemberdayaan yang lebih diutamakan untuk pendidikan. Mendirikan dan menjalankan unit usaha Barang Bekas Berkualitas (BARBEKU) dengan menghibahkan atau menjual barang bekas berkualitas nya kepada Yayasan Amal Khair Yasmin yang kemudian barang bekas akan dijual kembali melalui toko BARBEKU kepada masyarakat umum.⁵²

2. Visi Misi Yayasan Amal Khair Yasmin

1. Visi

Social Enterprise terkemuka di Indonesia untuk pengembangan model pendidikan gratis berkualitas.

2. Misi

1. Menyelenggarakan berbagai model pendidikan alternatif unggulan bebas biaya, baik formal maupun nonformal yang berpihak pada keluarga tidak mampu untuk dapat direplikasi di berbagai tempat.

⁵² Sopyan, Manajer Toko BARBEKU, diwawancarai oleh Nizmatul Laili, *Tape Recorder*, tanggal 26 Maret 2019.

2. Memfalsifikasi berbagai program training dan workshop pendidikan dengan biaya terjangkau dan materi yang relevan untuk peningkatan kualitas pendidikan di Indonesia.
3. Menyelenggarakan program pendampingan untuk peningkatan kualitas madrasah dan sekolah-sekolah di lingkungan marjinal.
4. Menyelenggarakan berbagai model layanan dan advokasi kesehatan bebas biaya bagi keluarga tidak mampu.
5. Mengembangkan kemandirian organisasi dalam bentuk *social enterprise* yang unik, yaitu toko BARBEKU dan unit usaha lain sesuai *core competence*.
6. Membangun komunitas donatur sebagai salah satu penopang jalannya organisasi melalui berbagai kegiatan pengembangan diri.

3. Legalitas Yayasan Amal Khair Yasmin

Perubahan akte pendirian oleh notaris Ny. Thilma Djohan, SH. No. 6 tanggal 26 Juni 2002 dan Edy Priyono,

SH. No. 17, 10 Oktober 2006 & SK. Kemenkum HAM

Nomor: AHU-83.AH.01.05. Tahun 2014.

4. Struktur Kepengurusan Yayasan Amal Khair Yasmin

Bagan 2.1

Struktur Organisasi Yayasan Amal Khair Yasmin⁵³

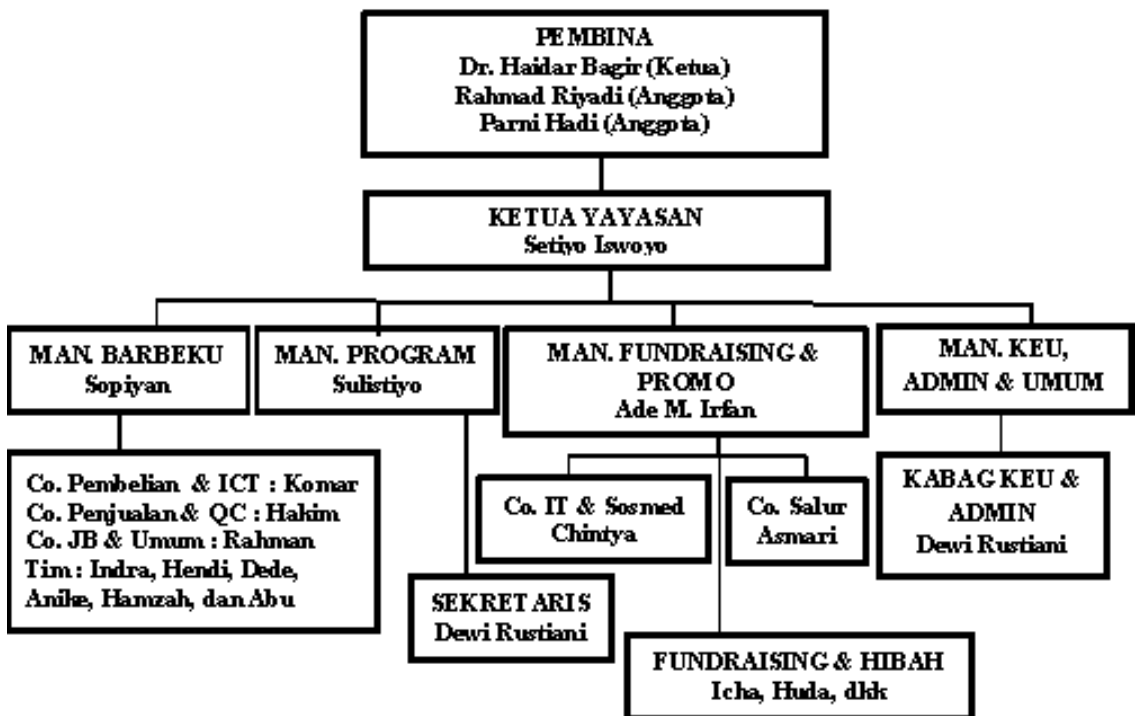

5. Program Pemberdayaan Yayasan Amal Khair Yasmin

Berbagai program pemberdayaan yang dikelola dengan dukungan sinergi dari berbagai pihak dan diarahkan menjadi

⁵³ Struktur Yayasan Amal Khair Yasmin 2019.

pilot project, sehingga dengan mudah direplikasi di tempat lain. Program tersebut antara lain:

1. PAUD Gratis

Usia balita adalah usia emas yang sangat menentukan perkembangan seorang anak di masa mendatang. Dengan demikian, pola pengasuhan dan pendidikan pada usia dini memiliki nilai yang strategis. Bagaimana dengan anak yang kurang mampu? Atas pertimbangan itulah program PAUD Gratis ini diselenggarakan. Saat ini Yayasan Amal Khair Yasmin sudah mengelola 4 PAUD Gratis untuk anak-anak yang kurang mampu dan dhuafa.⁵⁴ PAUD Gratis yang disediakan oleh Yayasan Amal Khair Yasmin ini adalah PAUD Aqila Yasmin terletak di Klaten Jawa Tengah, Paud Model: AL Barkah Yasmin ini terletak di Kampung Legok, Ciawi Bogor, Paud Ceria Yasmin yang terletak di Ciseeng Bogor, dan PAUD Bait Al-Hikamh Yasmin ini terletak di Cinere Depok.⁵⁵

⁵⁴ Company Profile Yayasan Amal Khair Yasmin Tahun 2018.

⁵⁵ Sulistiyo, Manajer Program Pemberdayaan, diwawancarai oleh Nizmatul Laili, *Tape Recorder*, Tanggal 22 Mei 2019.

2. SMK Pertanian Hasan Mustafa

Yayasan Amal Khair Yasmin membuka program baru SMK Pertanian Hasan Mustafa, yang terletak di Desa Sukaresmi, Megamendung Bogor. SMK ini didirikan oleh Yayasan Amal Khair Yasmin tahun 2017 dengan menerima 25 siswa di tahun pertama. SMK Pertanian Hasan Mustafa ini konsentrasi pada bidang Agribisnis dan Agroteknologi untuk mengembangkan potensi Desa Sukaresmi yang warganya mayoritas berprofesi sebagai petani.⁵⁶

3. Sanggar Belajar

Akhlik mulia, *life skills*, penguasaan komputer, matematika dan bahasa asing merupakan kompetensi yang sangat dibutuhkan oleh para siswa untuk meraih masa depan yang lebih baik lagi. Bagi siswa yang tidak mampu, penguasaan kompetensi ini kurang mendapat perhatian karena keterbatasan biaya. Sanggar belajar ini memberikan solusi atas kendala tersebut. Para siswa diberikan materi akhlak mulia, *life skills*, motivasi, komputer, matematika, bahasa

⁵⁶ Company Profile Yayasan Amal Khair Yasmin Tahun 2018.

Inggris, dan fasilitas perpustakaan⁵⁷. Lembaga pendidikan Al-Hikmah merupakan kerjasama Yayasan Amal Khair Yasmin dan Yayasan Kuntum Bangsa yang terletak di Cinere Depok, sanggar Al-Hikmah ini mempunyai 180 murid yang sedang belajar disanggar Al-Hikmah ini, yang membuat sanggar ini menjadi ramai karena sanggar ini mengadakan workshop *parenting*⁵⁸.

Sedangkan sanggar belajar Ulul Albab ini juga merupakan satu tempat dengan PAUD Ulul Albab, dikarenakan masyarakat yang antusias dan meminta untuk diadakan sanggar belajar juga maka Yayasan Amal Khair Yasmin pun memutuskan untuk membuat sanggar belajar yang bertempat di PAUD Ulul Albab. Sanggar Ulul Albab ini bertempat di Megamendung, Bogor dan mempunyai 70 siswa murid sanggar yang beranggotakan dari SD dan SMP.⁵⁹

Yayasan Amal Khair Yasmin ini membuat sanggar belajar juga karena atas permintaan para wali murid. Jadi

⁵⁷ Company Profile Yayasan Amal Khair Yasmin Tahun 2018.

⁵⁸ Fahmi Cholid, Kepala Sanggar Al-Hikmah Yasmin, diwawancarai oleh Nizmatul Laili, *Via Whatsapp*, Tanggal 29 April 2019.

⁵⁹ Maman Sudirman, Ketua PAUD & Sanggar Ulul Albab, diwawancarai oleh Nizmatul Laili, *Via Whatsapp*, Tanggal 01 Mei 2019.

akhirnya selain PAUD pun bisa dijadikan sanggar belajar untuk usia mulai 7 tahun hingga dewasa. Bahkan untuk para orang tua muridpun bisa mengikuti sanggar belajar itu.⁶⁰

4. Pusat Terapi Autis

Para siswa yang memiliki kebutuhan khusus (autis) memerlukan penanganan yang intensif, berkesinambungan dan jangka panjang. Biasanya memerlukan biaya yang sangat mahal, rata-rata Rp. 1,5 s/d 2 juta perbulan bahkan lebih. Bagaimana jika anak autis yang berasal dari keluarga yang tidak mampu? Biasanya mereka pasrah dengan keadaan. Pusat terapi autis yasmin ini didirikan dan dikhususkan menerapi dan melayani para siswa dari keluarga yang tidak mampu. Secara teknis, pusat terapi ini didukung oleh para terapis profesional dan sukarelawan yang kompeten.⁶¹ Awalnya pusat terapi autis yasmin ini berkerjasama dengan pusat terapi Pelangi Lazuardi yang terletak di Cinere Bogor, namun sekarang pusat terapi autis yasmin sudah berdiri

⁶⁰ Sulistiyo, Manajer Program Pemberdayaan, diwawancarai oleh Nizmatul Laili, *Tape Recorder*, Tanggal 29 Mei 2019.

⁶¹ Company Profile Yayasan Amal Khair Yasmin Tahun 2018.

sendiri dan mempunyai para terapis profesional sejumlah 4 orang, dan sampai saat ini ada 25 anak sedang melaksanakan proses terapi di pusat terapi autis yasmin.⁶²

5. SMP dan SMA Kreatif Cendekia

SMP dan SMA Kreatif Cendekia merupakan sekolah gratis untuk tingkat menengah pertama dan menengah akhir. SMP dan SMA Kreatif Cendekia ini terletak di Desa Babakan, Ciseeng, Bogor, untuk siswa dari keluarga tidak mampu. Fasilitas, kurikulum dan model pembelajarannya didesain sedemikian rupa untuk menjadi sekolah yang berkualitas. Didukung oleh para guru yang kompeten dan memiliki dedikasi yang tinggi, sekolah ini menjadi harapan baru bagi keluarga yang tidak mampu.⁶³

SMP dan SMA Kreatif Cendekia sejak awal berdiri memang sudah gratis, seluruh biaya ditanggung oleh Yayasan Amal Khair Yasmin. Jumlah guru sampai saat ini ada 12 tenaga pengajar baik guru SMP dan SMA, dan jumlah murid

⁶² Nurjannah, Kepala Pusat Terapi Autis, diwawancarai oleh Nizmatul Laili, *Via Whatsapp*, Tanggal 03 Mei 2019.

⁶³ Company Profile Yayasan Amal Khair Yasmin Tahun 2018.

SMA Kreatif Cendekia ini berjumlah 67 siswa. Sangat disayangkan SMP Kreatif Cendekia ini akan dihapus tahun ini dikarenakan Pak Ikra sebagai kepala sekolah SMP dan SMA Kreatif Cendekia ini ingin fokus dengan satu sekolah saja.⁶⁴

6. Training Guru dan Pendampingan Sekolah

Training ini diberikan secara gratis kepada guru-guru dari sekolah yang memiliki keinginan untuk maju, namun terkendala dana. Program training ini telah menjangkau lebih dari 26.200 guru dan 19.000 pelajar di wilayah Jakarta, Banten, Jabar, Jateng, DIY, Jatim, NTB, Makassar, Kalimantan, Riau, dan Aceh. Training guru dan pendampingan sekolah ini merupakan program yang akan terus dikembangkan di berbagai wilayah lain di Indonesia karena memiliki dampak yang sangat positif.⁶⁵

7. Advokasi Kesehatan

Banyak kasus masyarakat kurang mampu yang tidak tertangani dengan baik atau ditolak oleh pihak rumah sakit,

⁶⁴ Ikra, Kepala Sekolah SMP dan SMA Kreatif Cendekia, diwawancarai oleh Nizmatul Laili, *Via Whatsaap*, Tanggal 25 April 2019.

⁶⁵ Company Profile Yayasan Amal Khair Yasmin Tahun 2018.

padahal pemerintah sudah mengalokasikan anggaran yang cukup besar untuk mereka melalui program BPJS. Sering mendapati kasus tersebut, maka Yayasan Amal Khair Yasmin menggalang program layanan dan advokasi kesehatan adalah mengadvokasi pasien miskin yang terkendala masuk dan mengurus administrasi di rumah sakit. Pada tahap ini petugas dari Yayasan Amal Khair Yasmin akan mendampingi dan memberikan informasi yang lengkap kepada pasien agar haknya sebagai pasien miskin terpenuhi.⁶⁶

Dahulu Yayasan Amal Khair Yasmin ini juga mempunyai klinik dan apotek untuk masyarakat yang kurang mampu. Hanya dengan menyerahkan surat keterangan tidak mampu kepada pihak klinik, tetapi sangat disayangkan klinik ini tidak berjalan dengan baik sampai saat ini dikarenakan kekurangan SDM sukarelawan dalam bidang tertentu. Maka dari itu, program layanan dan advokasi kesehatan masih berjalan sampai sekarang tetapi masyarakat yang berkonsultasi langsung kepada Pak Patel sebagai koordinator

⁶⁶ Company Profile Yayasan Amal Khair Yasmin Tahun 2018.

layanan dan advokasi kesehatan Yayasan Amal Khair Yasmin, dan Pak Patel biasanya akan memberikan solusi dan akan membantu biaya sepenuhnya dan akan dibantu dalam membuat kartu kesehatan (BPJS) agar biaya bisa ditanggung dan pihak Yayasan Amal Khair Yasmin hanya membiayai kehidupan selama perawatan.⁶⁷

8. Rumah Yatim Mizan

Anak-anak zaman sekarang memiliki potensi yang luar biasa hebat, di tengah lingkungan dan daya dukung yang menantang. Sekolah dan Rumah Yatim Mizan merupakan program pendidikan terintegrasi antara SMP TIK dengan asrama untuk anak-anak yatim dan dhuafa. Program ini di desain ‘serasa di rumah’ sehingga anak-anak yatim mampu tumbuh dengan perhatian dan kasih sayang yang cukup agar proses tumbuh kembang mereka lebih baik. Program sekolah dan asrama ini dioptimalkan untuk menguatkan pembiasaan karakter, ibadah dan *life skills*. Anak-anak yang diterima di

⁶⁷ Patel, Koordinator Layanan dan Advokasi Kesehatan, diwawancarai Nizmatul Laili, *Tape Recorder*, Tanggal 02 Mei 2019, Pukul 10.35 WIB.

program ini dapat memperoleh pendidikan gratis dan berasrama dari tingkat SMP, kemudian akan difasilitasi melanjutkan ke SMA dan Perguruan Tinggi.⁶⁸

6. Donatur Yayasan Amal Khair Yasmin

Dalam melaksanakan kegiatan pemberdayaan, diperlukan dukungan-dukungan dari pihak lain yang terkait. Dukungan tersebut dapat berupa: tenaga, pemikiran/ide, fasilitas, kerjasama, dan dukungan dalam bentuk finansial. Dukungan sponsorship atau dukungan dana (*fundraising*) untuk kegiatan pemberdayaan dapat diperoleh melalui organisasi pemerintah, Badan usaha milik negara (BUMN), dunia usaha, yayasan, lembaga, ataupun individu.⁶⁹

Donatur adalah orang yang secara tetap memberikan sumbangan berupa uang kepada suatu lembaga, atau suatu perkumpulan.⁷⁰ Manajemen hubungan pelanggan dengan donatur merupakan suatu strategi untuk mengembangkan donatur, sehingga proses pencarian dan

⁶⁸ Company Profile Yayasan Amal Khair Yasmin Tahun 2018.

⁶⁹ Oos M. Anwas, *Pemberdayaan Masyarakat di Era Global*, (Bandung : Alfabeta, 2014), h. 110.

⁷⁰ "Donatur" <https://kbbi.web.id>, diakses 12 Mei 2019, Pukul 14.00 WIB.

mempertahankan donatur dapat terus berjalan dan meningkat setiap periodenya.⁷¹

Organisasi nirlaba berbeda dengan organisasi lainnya terutama karena tujuannya bukan untuk mencari keuntungan pribadi namun lebih pada upaya memberi manfaat bagi sesama. Umumnya organisasi nirlaba memiliki misi yang menjelaskan secara spesifik kontribusi yang akan diberikan dan kemudian dari misi tersebut diterjemahkan kedalam target dan program yang akan dilakukan oleh organisasi tersebut.⁷² Kini jumlah donatur yang sudah menyumbangkan barang bekas berkualitasnya secara perorangan di Yayasan Amal Khair Yasmin sampai saat ini berjumlah 4.676 donatur.⁷³

Tidak hanya donatur, Yayasan Amal Khair Yasmin juga mempunyai beberapa mitra yang sudah bekerjasama untuk mengembangkan masyarakat di berbagai wilayah pulau Jawa, namun beberapa mitra ini merupakan mitra yang pernah menyumbang dan sudah bekerjasama, namun tidak rutin setiap bulan hanya pernah menyumbang

⁷¹ Arry Hermansyah “Strategi Pengembangan Donatur Pada Lembaga Amil Zakat dengan Pendekatan Data Mining” (Tesis pada Fakultas Teknik Universitas Indonesia, 2011) h. 28.

⁷² Arry Hermansyah “Strategi Pengembangan...”, h. 28.

⁷³ Ica, Fundraising & Hibah, diwawancarai oleh Nizmatul laili, *Tape Recorder*, 02 Mei 2019, Pukul 11.30 WIB.

beberapa kali saja. Dan berikut mitra kerjasama dengan Yayasan Amal Khair Yasmin diantaranya, Laznas BSM, BCA, Antam, Dunamis, FIF Group, Kompas Gramedia, Pelangi Lazuardi, London School, Mizan, Mnc TV, Persada Soka.⁷⁴ Sampai saat ini Yayasan Amal Khair Yasmin masih bekerjasama dengan beberapa perusahaan diantaranya, yaitu:

1. Intan Khatulistiwa Esa Abadi atau yang biasa dikenal dengan IKEA kini sudah hampir 2 tahun bekerjasama dengan Toko Barbeku Yayasan Amal Khair Yasmin sebagai removal service.⁷⁵
2. SALUR dalam kamus besar bahasa Indonesia (KBBI) yang berarti menyalurkan.⁷⁶ Salur sudah bekerjasama dengan Yayasan Amal Khair Yasmin
3. Kita Bisa dengan Andien Aisyah. Kita bisa adalah situs donasi dan menggalang dana (fundraising) untuk inisiatif, campaign, dan program sosial.⁷⁷

Dalam hal pendanaan kegiatan yang produktif, peranan beberapa pemerintah lokal lebih bersifat sebagai fasilitator bukan hanya sebagai donatur. Pemerintah lokal

⁷⁴ Yayasan Amal Khair Yasmin” <http://yasmin.or.id>, diakses 20 Februari 2019, Pukul 21.30 WIB.

⁷⁵ Sopyan, Manajer Toko BARBEKU, diwawancarai oleh Nizmatul Laili, *Tape Recorder*, tanggal 26 Maret 2019, Pukul 11.30 WIB.

⁷⁶ Kamus Besar Bahasa Indonesia (KBBI).

⁷⁷ “Kita Bisa” <http://m.kitabisa.com>, diakses 22 mei 2019.

perlu mengalokasikan dana untuk masyarakat lapisan bawah atau pengusaha kecil di kawasan ini.⁷⁸ Dalam hal ini juga bisa menjadi penguatan sebuah lembaga dalam menjalankan pengembangan masyarakat. Maka harus ada kesepakatan, bahwa harus dimulai dengan penguatan kelembagaan dan pengalokasian dana.

Dalam kenyataannya mencari dukungan untuk kegiatan pemberdayaan atau penyelenggaraan kegiatan sosial tidaklah mudah. Padahal banyak lembaga atau individu baik yang memiliki kemampuan dalam mendukung kegiatan tersebut berasal dari dalam maupun luar negeri. Biasanya individu atau lembaga tertarik untuk memberikan sumbangan dalam kegiatan sosial disebabkan oleh beberapa alasan, yaitu:

- a. Ada alasan yang penting dan mendesak untuk melakukannya,
- b. Si penyumbang secara pribadi termotivasi,
- c. Penyumbang melihat orang lain juga menyumbang waktu dan uang,

⁷⁸ Fredian Tonny Nasdian, *Pengembangan Masyarakat*, (Jakarta: Pustaka Obor Indonesia, 2014), h. 218.

- d. Penyumbang tahu bahwa dia akan dihargai, dikenali secara tepat, dan mengetahui perkembangan terbaru dari organisasi,
- e. Penyumbang juga mengetahui secara tepat untuk apa dananya akan digunakan dan diyakinkan bahwa dana tersebut akan dibelanjakan secara bijak dan hati-hati,
- f. Organisasi berkembang dengan semangat kegembiraan dan optimisme, serta program dan target keuangan bisa dicapai.⁷⁹

Prinsip yang perlu dipegang oleh agen pemberdayaan, bahwa mencari dukungan danan hakikatnya bukan memintaminta, mencari dukungan dana untuk pemberdayaan hakikatnya adalah bagaimana menjual ide/ konsep agar mendapat dukungan dari banyak pihak. Agen pemberdayaan membuat sebuah wahana terbuka bagi siapapun atau lembaga apapun yang ingin ikut berpartisipasi dalam kegiatan pemberdayaan masyarakat untuk mewujudkan kesejahteraan sebagai tanggungjawab semua negara.⁸⁰

⁷⁹ Oos M. Anwas, "*Pemberdayaan Masyarakat...*", h. 112.

⁸⁰ Oos M. Anwas, "*Pemberdayaan Masyarakat...*", h. 112.