

BAB II

KONDISI OBJEKTIF DESA SINDANGHEULA

A. GAMBARAN UMUM DESA

a. Sejarah Desa

Sebelum tahun 1948 tidak ditemukan data bahwa pemerintahan Desa Sindangsari di Kecamatan Pabuaran Kabupaten Serang sudah ada/berdiri. Baru pada Tahun 1948 tercatat kepala desa mulai diketahui dijabat oleh Anta Jaya dan Sekdes nya, hingga pada tahun 1978 Desa Sindangsari dimekarkan menjadi 2 (Dua) Desa Yaitu Desa Sindangheula dan Desa Sindangsari, yang masing-masing di Pimpin oleh 2 (Dua) Orang Kepala Desa sebagai Berikut :

1. Desa Sindangheula dipimpin oleh Jamin Z
2. Desa Sindangsari dipimpin oleh Anta Jaya dan Sekdes nya adalah Selanjutnya perkembangan legenda dan sejarah Desa Sindangheula adalah sebagai berikut¹:

¹Dadi, Kepala Desa Sindangheula, Wawancara dengan penulis di kantornya. Pada tanggal 26 April 2019

**Tabel 1. Perkembangan Sejarah Pemerintahan Desa
Sindangheula**

TAHUN	KEJADIAN YANG BAIK	KEJADIAN YANG BURUK
1932	Berdirinya desa Sindangheula dan dipimpin oleh Beliau memerintah sampai Th 1942	
1942	Pergantian Lurah dari ke Lurah memerintah sampai Th 1952	
1952	Pergantian Kades Dari Ke Kades memerintah dari 1952 -1964	
1964	Pemilihan kades Baru dan dan mengangkat Lurah Zamin untuk menggantikan Lurah H.Rasmana	
1998	Pergantian Kades dari Kades... menjabat hingga tahun 1998	

1998	Pergantian Kades Dari Rasman Kades H.Sapri	
2004	Kades H.Sapri	
2006	Kades H.Sapri	
2006	Pemilihan Kepala Desa yang dimenangkan oleh DADI dan pengangkatan beliau sbgai Kades	
2007	Kades Dadi	
2009	Mendapatkan program PNPM	
2010	Mendapat Program P2WKSS	Benua Kidul & Jlp Kulon
2010	Mendapatkan program PNPM	Jalan Rabat Beton
2011	Mendapatkan Program PAMSIMAS	8 Titik
2012	Pembangunan PAUD dari	2 Unit

	program PNPM	
2013	Pembangunan MCK	2 Unit
2014	Pembangunan PAUD	1 UNIT
2015	Pembangunan PAVING BLOK	Kp.Ciwatu Kp.Pasagi Kembang Rt.011 Kp.Pasagi Kembang Rt.012
2016	Pembangunan PAUD dari program PNPM	2 Unit
2017	Pembangunan Jalan Lingkungan Paving Block, Pembangunan Jalan Lingkungan Rabat Beton Pembangunan TPT	Kp.Kepuh,Kp.Benua Kldul, Kp.Jalupang Kulon Dan Kp.Pasagi Kembang Kp.Jalupang Wetan Dan Kp.Beluen Kp.Beluen
2018	Pembangunan RABAT BETON Pembangunan DRAYNASE Pembangunan Gorong-Gorong Pembangunan Paving Blok	-Kp.Benua Lor -Kp.Pasir Kedung -Kp.Pasagi Serut -Kp.Pasir Kedung

	Pembangunan Rehab Kantor	-Kp.Sindangheula -Kantor Desa sindangheula
--	--------------------------	---

b. Demografi

1. Batas Wilayah

Secara demografis, Desa Sindangheula berbatasan dengan:

- Sebelah Utara : Desa Tembong
- Sebelah Selatan : Desa Sindangsari/Cisalam
- Sebelah Timur : Desa Sindangsari
- Sebelah Barat : Desa Pancnegara

c. ORBITASI (jarak dari pusat pemerintahan)

a. Jarak dari pusat pemerintahan Kecamatan

: 3 km

b. Jarak dari pusat pemerintahan Kota Administratif

: 6 km

c. Jarak dari Ibukota Kabupaten Serang

: 6 km

d. Jarak dari Ibukota Propinsi Banten

: 3 km

e. Jarak dari Ibukota Negara

: 95 km

d. Luas Wilayah

Luas wilayah Desa Pasangggrahan adalah 620 Ha,
dengan penggunaannya sebagai berikut:

a. Pemukiman : 175 Ha

b. Perkantoran : 11 Ha

c. Pertanian : 356 Ha

d. Perkebunan : 225 Ha

e. Peternakan : 44 Ha

f. Perikanan : 2 Ha

g. Fasilitas Umum : 1 Ha

e. Topografi Desa

Secara umum keadaan Desa Sindangheula merupakan daerah dataran tinggi, dengan ketinggian 256 meter diatas permukaan laut. Desa Pasangggrahan mempunyai iklim

Tropis sehingga mempunyai pengaruh langsung terhadap aktivitas pertanian dan pola tanam di desa ini²

a. Keadaan Sosial

1. JUMLAH PENDUDUK MENURUT :

a. Jenis Kelamin :

1) Laki-laki	:	3539
Orang		

2) Perempuan	:	4.355
Orang		

b. Kepala Keluarga	:	2234	KK
--------------------	---	------	----

c. Kepala Keluarga RTM	:	350	KK
------------------------	---	-----	----

d. Kewarganegaraan

1) WNI	:	8244
Orang		

2) WNA	:	-
Orang		

² https://id.m.wikipedia.org/wiki/Sindangheula,_Pabuaran,_Serang

2. JUMLAH PENDUDUK MENURUT AGAMA

- a. Islam : 8.244 Orang
- b. Kristen : - Orang
- c. Katholik : - Orang
- d. Hindu : - Orang
- e. Budha : - Orang

3. JUMLAH PENDUDUK MENURUT USIA

- a. Kelompok pendidikan
 - 1) 0 – 04 tahun : 788 Orang
 - 2) 05 – 09 tahun : 708 Orang
 - 3) 10 – 14 tahun : 857 Orang
- b. Kelompok tenaga kerja
 - 1) 15 – 19 tahun : 889 Orang
 - 2) 20 – 24 tahun : 853 Orang
 - 3) 25 – 29 Tahun : 769 Orang
 - 4) 30 – 34 tahun : 711 Orang
 - 5) 35 – 39 tahun : 585Orang
 - 6) 40 – 44 Tahun : 477 Orang
 - 7) 45 – 49 Tahun : 482 Orang

- 8) 50 – 54 Tahun : 370 Orang
- 9) 55 – 50 Tahun : 331 Orang
- 10) 60 keatas : 404 Orang

4. JUMLAH PENDUDUK MENURUT TINGKAT
PENDIDIKAN

- a. Sarjana : 178
Orang
- b. SLTA : 1123
Orang
- c. SMP : 1672
Orang
- d. SD : 1677
Orang
- e. Tidak menyelesaikan pendidikan : 415
Orang

b. Keadaan Ekonomi

Sebagian besar penduduk Desa Sindangheula bekerja di sector Pertanian Hal ini didukung oleh faktor Iklim dan kondisi lahan pertanian yang luas yang terdiri dari persawahan dan perkebunan³.

JUMLAH PENDUDUK MENURUT MATA PENCAHARIAN

a. Karyawan/ABRI/PNS	: 35	Orang
b. Wiraswasta/pedagang	: 509	Orang
c. Tani	: 686	Orang
d. Pertukangan	: 113	Orang
e. Buruh Tani	: 798	Orang
f. Pensiunan	: 31	Orang
g. Nelayan	: -	Orang
h. Pemulung	: 3	Orang
i. Jasa	: 97	Orang
j. Pengangguran	: 1309	Orang

³ Eli Suheli, Kasi Pemerintahan Desa Sindangheula, Wawancara dengan Penulis di kantornya pada Tanggal 26 April 2019

c. Kondisi Pemerintah Desa

1. Pembagian Wilayah Desa

Desa Sindangheula terbagi dalam 05 RW dan 17 RT.

JUMLAH PERANGKAT DESA

- | | |
|----------------------|------------|
| 1. Kepala Dusun (RW) | : 5 Orang |
| 2. Rukun Tetangga | : 17 Orang |
| 3. Kepala Urusan | : 3 Orang |
| 4. Kepala Seksi | : 3 Orang |
| 5. Bendahara | : 1 Orang |

2.2 Struktur Organisasi Pemerintah Desa

Lembaga – lembaga pemerintah yang ada di desa :

2. PKK
3. BPD
4. LPM
5. Karang Taruna
6. Bumdes

d. Letak Geografis

1. Batas Wilayah

Secara demografis, Desa Sindangheula berbatasan dengan:

- Sebelah Utara : DESA Sindangsari
- Sebelah Selatan : DESA Sindangsari/Cisalam
- Sebelah Timur : DESA Tembong
- Sebelah Barat : DESA Pancanegara

2. Orbitrasi (jarak dari pusat pemeritahan)

- a. Jarak dari pusat pemerintahan Kecamatan : 3
Km
- b. Jarak dari Ibukota Kabupaten Serang : 6
Km
- c. Jarak dari Ibukota Propinsi Banten : 3
Km
- d. Jarak dari Ibukota Negara : 95
Km

Tabel 2. Orbitasi/jarak Antar Ibu Kota

Jarak(KM)	Desa Sindangheula	Ibu Kota Kec.	Ibu Kota Kab.	Ibu Kota Provinsi	Ibu Kota Negara
Desa Sindangheula	0	3	6	3	95
Ibu Kota Kec.	3	0	22	16	96
Ibu Kota Kab.	6	9	0	3	75
Ibu Kota Prov.	3	6	3	0	75
Ibu Kota Negara	95	89	72	75	

3. Luas Wilayah

Luas wilayah Desa Sindangheula adalah 620 Ha, dengan penggunaannya sebagai berikut:

- a. Pemukiman : 106 Ha
- b. Perkantoran : 18 Ha
- c. Pertanian : 283 Ha
- d. Perkebunan : 80 Ha
- e. Peternakan : 45 Ha
- f. Perikanan : 2 Ha
- g. Fasilitas Umum : 81 Ha
- h. Fasilitas Sosial : 2 Ha

i. Hutan : 2 Ha

4. Topografi Desa

Secara umum keadaan Desa Sindangheula merupakan daerah dataran tinggi dengan ketinggian 500 meter diatas permukaan laut. Desa Sindangheula mempunyai iklim tropis sehingga mempunyai pengaruh langsung terhadap aktivitas pertanian dan pola tanam di desa ini.

e. Demografi

1. Kependudukan

Jumlah Penduduk Desa Sindangheula 8.344 Jiwa dengan jumlah Kepala Keluarga 2184 Kepala keluarga. Penanganan kependudukan sangat penting sehingga potensi yang dimiliki mampu menjadi pendorong dalam pembangunan, khususnya pembanguna Desa Sindangheula. Berkaitan dengan kependudukan, aspek yang penting antara lain perkembangan jumlah penduduk, kepadatan dan persebaran serta strukturnya.⁴

⁴ Laporan Pertanggung jawaban Pemerintahan Desa Sindangheula pada Tanggal 31 Desember 2018, oleh Dadi

Tabel 3. Jumlah Penduduk berdasarkan Jenis Kelamin

NO.	JENIS KELAMIN	JUMLAH JIWA
1	Laki-Laki	3.979
2	Perempuan	4.365
Total		8.344

2. Pertumbuhan Jumlah Penduduk

Jumlah penduduk Desa Sindangheula cenderung meningkat karena tingkat kelahiran lebih besar daripada kematian serta penduduk yang masuk lebih besar dari penduduk yang keluar. Laju pertumbuhan Penduduk Desa Sindangheula dapat dilihat pada table dibawah ini.

Tabel 4 : Laju Pertumbuhan Penduduk Desa SINDANGHEULA

Tahun 2015-2017

No.	Rukun Tetangga	Jumlah Penduduk (Jiwa)		
		2016	2017	
1	RT 01	632	719	709
2	RT 02	735	793	783

3	RT 03	697	751	741
4	RT 04	375	433	428
5	RT 05	206	256	251
6	RT 06	306	364	359
7	RT 07	643	701	691
8	RT.08	391	449	444
9	RT.09	309	367	362
10	RT.10	467	525	515
11	RT.11	705	788	773
12	RT.12	220	278	274
13	RT.13	472	492	485
14	RT.14	300	398	393
15	RT.15	264	272	272
16	RT.16	310	351	351
17	RT.17	292	398	393
Jumlah		7.184	8.344	8224

**Sumber : Data Dari Ketua RT sedesa*

SINDANGHEULA

f. Keadaan Sosial

1. Sumber Daya Manusia

Sasaran akhir dari setiap pembangunan bermuara pada peningkatan kualitas sumber daya manusia (SDM). SDM merupakan subyek dan sekaligus obyek pembangunan, mencakup seluruh siklus kehidupan manusia, sejak kandungan hingga akhir hayat. Oleh karena itu pembangunan kualitas manusia harus menjadi perhatian penting. Pada saat ini SDM di Desa Sindangheula cukup baik dibandingkan pada masa-masa sebelumnya. Sumber daya manusia desa Sindangheula dapat dikelompokkan berdasar tingkat pendidikan seperti pada Tabel dibawah ini.⁵

Tabel 5 : SumberDaya Manusia Berdasarkan Tingkat Pendidikan

NO	Tingkat pendidikan	Jumlah Jiwa
1	Sarjana (S1)	87

⁵ Wawancara dengan Bapak Eli Suheli, Kasi Pemerintahan Desa Sindangheula, di Kantornya pada tanggal 6 mei 2019

2	Tamatan SMA	843
3	Tamatan SMP	1.472
4	Tamatan SD	1.457
5	Tidak Menyelesaikan Pendidikan	923
6	Tidak Pernah Sekolah	59

2. Pendidikan

Pendidikan adalah satu hal penting dalam memajukan tingkat kesejahteraan pada umumnya dan tingkat perekonomian pada khususnya. Dengan tingkat pendidikan yang tinggi maka akan mendongkrak tingkat kecakapan. Tingkat kecakapan juga akan mendorong tumbuhnya ketrampilan kewirausahaan dan pada gilirannya mendorong munculnya lapangan pekerjaan baru. Dengan sendirinya akan membantu program pemerintah untuk pembukaan lapangan kerja baru guna mengatasi pengangguran. Pendidikan biasanya akan dapat mempertajam sistematika pikir atau pola pikir individu, selain itu mudah menerima informasi yang lebih maju.

Dibawah ini tabel yang menunjukkan tingkat rata-rata pendidikan warga desa Sindangheula.⁶

Tabel 6. Presentase Tingkat Pendidikan Masyarakat desa Sindangheula

NO	TINGKAT PENDIDIKAN	Jumlah Jiwa	PERSENTASE (%)
1	Tamat SD	883	21,78
2	Tamat SMP	1229	21,26
3	Tamat SMA	989	6,67
4	Tamat Perguruan Tinggi	157	0,47
5	Pelajar SD	831	15,22
6	Pelajar SMP	786	15,29
7	Pelajar SMA	479	3,20
8	Mahasiswa	193	0,88
9	Tidak sekolah & Putus sekolah	995	9,57
10	Belum sekolah	1682	4,64
JUMLAH		8.224	100

⁶ Wawancara dengan Bapak Eli Suheli, Kasi Pemerintahan Desa Sindangheula, di kantornya pada tanggal 6 mei 2019

1. Kesehatan

Peningkatan derajat kesehatan masyarakat di Desa Sindangheula antara lain dapat dilihat dari status kesehatan, serta pola penyakit. Status kesehatan masyarakat antara lain dapat dinilai melalui berbagai indikator kesehatan seperti meningkatnya usia harapan hidup, menurunnya angka kematian bayi. Diwah ini table yang menunjukkan perkembangan kondisi kesehatan masyarakat desa Sindangheula dari 2015-2017⁷

Tabel 7. Kondisi Kesehatan Masyarakat Desa Sindangheula

Tahun 2014-2016

TAHUN	BAIK	KURANG	BURUK
2015	6.604 Orang	43 Org.	6 Org.
2016	7.184 Orang	69 Org	23 Org
2017	8.344 Orang	47 Org	9 Org

⁷ Data statistic Kantor Desa Sindangheula Tahun 2018

2018	8.521 Orang	52 Org	11 Org
2019	8.200 Orang	20 Org	4 Org

Sumber Data : Pustu Desa Sindangheula

2. Kehidupan Beragama

Penduduk Desa Sindangheula berjumlah 8.224 jiwa dan 100% memeluk agama Islam. Kehidupan keseharian masyarakat dalam melaksanakan ibadah keagamaan khususnya agama islam sangat berkembang dengan baik.

3. Pemberdayaan Perempuan dan Anak

Wanita dan anak merupakan hal yang penting dalam pelaksanaan pembangunan dan keberhasilan pembangunan Desa Sindangheula. Wanita dan anak dari komposisi penduduk desa Sindangheula, pada Tahun 2017 jumlah penduduk wanita mencapai 4.015 jiwa atau sekitar 45,58 % dari total penduduk berjumlah 8.224 jiwa, sedangkan jumlah penduduk 0-20 tahun mencapai 3.296 Jiwa sekitar 45,29 %. Masih

tertinggalnya peran perempuan dan kualitas hidup perempuan dan anak di berbagai bidang pembangunan antara lain ditandai belum optimalnya partisipasi kaum perempuan dan pemuda dalam pembangunan, hal itu terlihat dari prestasi pemuda dalam bidang seni budaya dan olah raga masih sangat rendah

4. Budaya

Pada bidang budaya ini masyarakat desa Sindangheula menjaga dan menjunjung tinggi budaya dan adat istiadat yang diwarisi oleh para leluhur, hal ini terbukti masih berlakunya tatanan budaya serta kearifan lokal pada setiap prosesi pernikahan, panen raya serta prosesi cuci kampung jika salah seorang dari warga masyarakat melanggar ketentuan hukum adat. Lembaga yang paling berperan dalam melestarikan dan menjaga tatanan adat istiadat dan budaya lokal ini adalah Tokoh Masyarakat yang di tokohkan di Kampung/Desa tersebut.

5. Politik

Proses reformasi yang bergulir sejak tahun 1997 telah memberikan peluang untuk membangun demokrasi secara lebih nyata menuju arah proses konsolidasi demokrasi. Lebih lanjut format politik ini terumuskan juga berdasarkan UU Nomor 31 tahun 2002 tentang Partai Politik. UU Nomor 12 Tahun 2003 tentang Pemilihan Umum, UU Nomor 22 Tahun 2003 tentang Susunan dan Kedudukan MPR, DPR, DPD dan DPRD, serta UU Nomor 23 Tahun 2003 tentang Pemilihan Umum Presiden dan Wakil Presiden. Kemajuan demokrasi telah dimanfaatkan oleh masyarakat untuk menggunakan hak demokrasinya antara lain dibuktikan dengan adanya peningkatan partisipasi masyarakat untuk menggunakan hak pilihnya dalam proses pemilihan umum, hal tersebut dapat dilihat angka partisipasi masyarakat pada tabel berikut.

g. Keadaan Ekonomi

Sebagian besar penduduk Desa Sindangheula bekerja di sektor Perkebunan dan pertanian. Hal ini didukung oleh faktor alam setempat yang terletak di lereng Gunung Karang. Pola penggunaan tanah di Desa Sindangheula sebagian besar diperuntukan bagi tanah perkebunan. Sedangkan sisanya untuk tanah pertanian dan bangunan serta fasilitas umum/sosial. Mata pencaharian penduduk desa Sindangheula Pada tahun 2017 dapat dilihat pada Tabel Berikut ini:

Tabel 10. Mata pencaharian Penduduk Desa Sindangheula Tahun 2017

No.	Mata Pencaharian	Jumlah (Orang)	Persentase (%)
1	PNS/TNI/POLRI	35	0,72
2	Petani	686	20,30
3	Buruh Tani	798	60,96
4	Wiraswasta/Pedagang	52	3,47

5	Pertukangan	47	0,51
6	Pensiunan	42	0,40
7	Nelayan	0	0,00
8	Pemulung	6	0,03
7	Jasa	50	3,61
Jumlah		1.446	100

B. KONDISI PEMERINTAH DESA

1. Pembagian Wilayah Desa

Desa Sindangheula terbagi dalam 4 RW dan 15 RT.

JUMLAH PERANGKAT DESA

- 6. Kepala Desa : 1 Orang
- 7. Sekretaris Desa : 1 Orang
- 8. Perangkat Desa : 7 Orang
- 9. Kepala Dusun : 5 Orang
- 10. Ketua RT : 17 Orang

2. Struktur Organisasi Pemerintah Desa

Lembaga – lembaga pemerintah yang ada di Desa : Badan Permusyawaratan Desa (BPD), Lembaga Pemberdayaan

Masyarakat (LPM), Program Pemberdayaan Keluarga (PKK)
dan Karang Taruna⁸.

⁸ Jazuli, sekdes Desa Sindangheula, wawancara dengan penulis di kantornya pada tanggal 26 April 2019

STRUKTUR ORGANISASI PEMERINTAH DESA

SINDANGHEULA

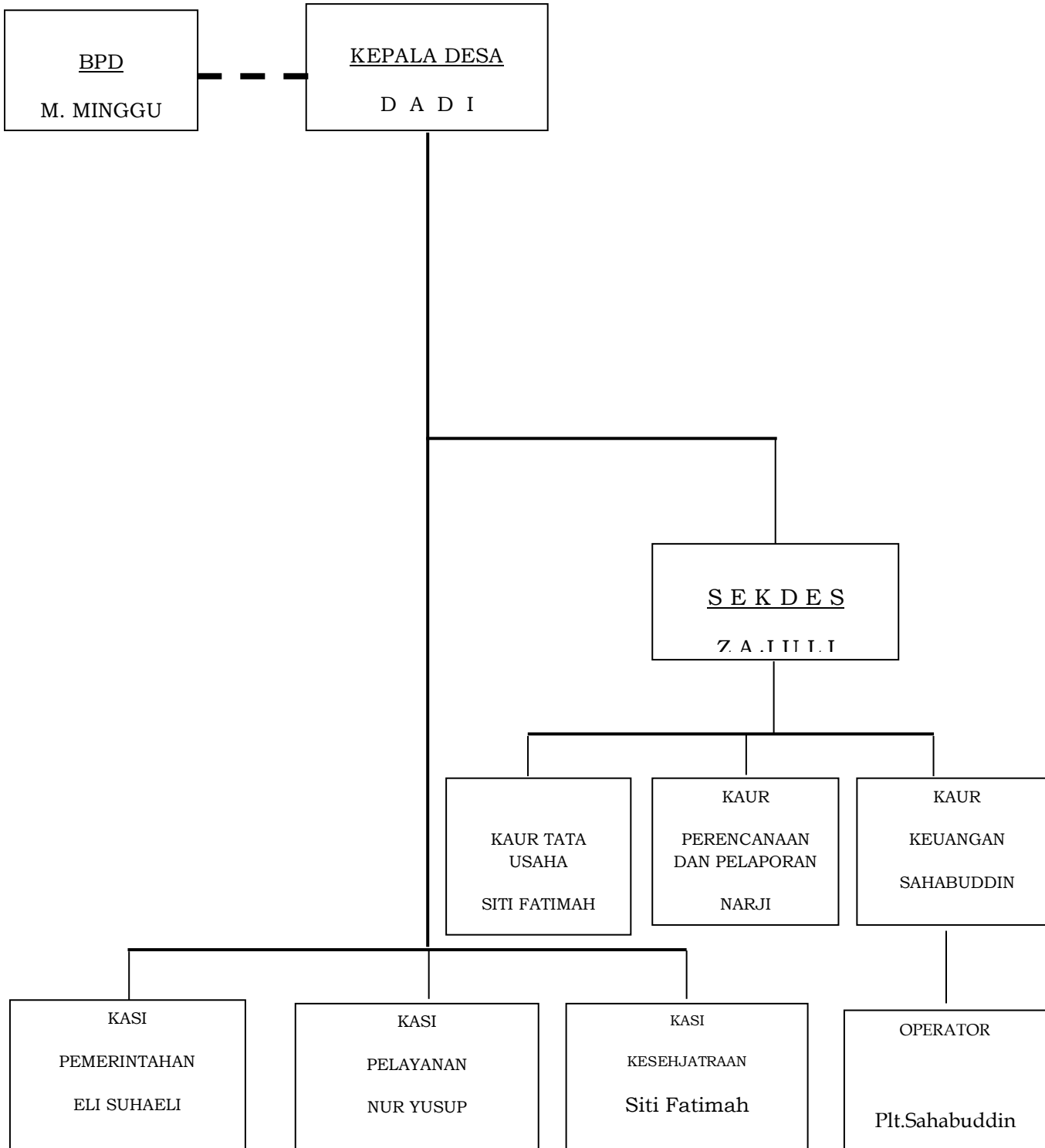

**STRUKTUR ORGANISASI BADAN
PERMUSYAWARATAN DESA SINDANGHEULA**

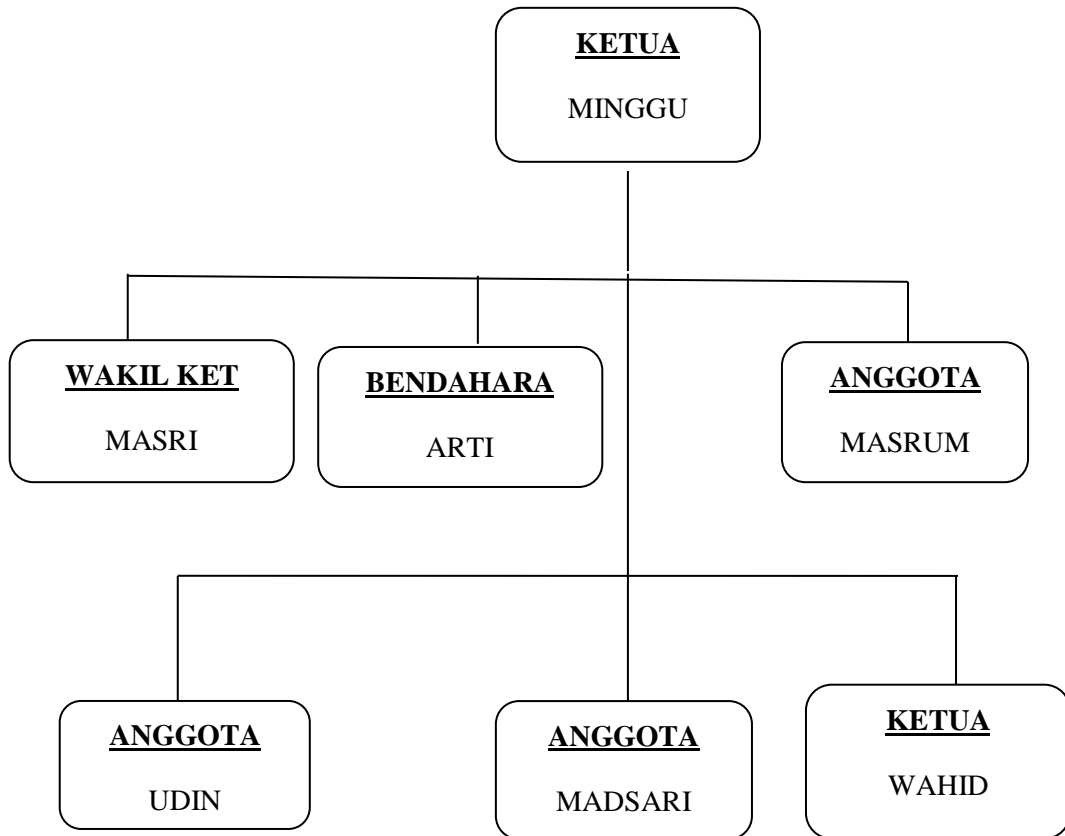

Lembaga-lembaga Desa

1. LPM
2. TP.PKK
3. KARANG TARUNA

LINMAS