

BAB II

GAMBARAN UMUM KOPERASI

INSAN MADANI

A. Sejarah dan Kedudukan Koperasi Insan Madani

1. Sejarah Koperasi Insan Madani

Koperasi Insan Madani merupakan koperasi konsumen yang didirikan pada tahun 2012. Koperasi Insan Madani awalnya adalah koperasi simpan pinjam berbentuk tabungan siswa di suatu lembaga atau yayasan swasta. Atas kerja sama yayasan dengan koperasi kemudian Koperasi Insan Madani berubah menjadi koperasi konsumen . Dan memiliki badan hukum : 02/BH/518-BH.KOP/1/2013 dengan Surat Keputusan Kementerian Koperasi Dan Usaha Kecil Menengah Republik Indonesia di Notaris kan oleh Betty Nuraini SH.¹

Koperasi Insan Madani merupakan koperasi konsumen yang didalam nya menggunakan sistem kredit sembako dan seiring perubahan kepengurusan koperasi maka sistem kinerja

¹ Akta Notaris Betty Nuraini SH (Koperasi Insan Madani)

koperasi diubah secara formal dengan memfokuskan koperasi konsumen.²

Koperasi Insan Madani dari sekelompok orang-orang yang mempunyai kepentingan yang sama dalam tujuan, meningkatkan kesejahteraan anggotanya. Upaya pendirian koperasi ini sangat menguntungkan masyarakat. Karena koperasi dapat bermanfaat untuk mendapatkan keuntungan serta mempererat tali persaudaraan masyarakat, namun perkembangan koperasi yang sangat terbatas dan tidak dapat bersaing dengan jenis usaha lainnya membuat koperasi semakin dilupakan oleh masyarakat, dari permasalahan tersebut oleh karena itu, sebagai langkah koperasi Insan Madani sepakat untuk mendirikan koperasi bersama untuk membentuk pemikiran baru dalam masyarakat. Koperasi sebagai peluang usaha dan sebagai penyedia pengkreditan sembako untuk masyarakat.

Koperasi Insan Madani berubah dengan kinerjanya dengan sistem kredit sembako. Demikian koperasi yang beranggota para

² Nani Afriyanti, Koperasi Insan Madani Kota Serang, wawancara dengan penulis dikantornya, tanggal 07 Januari 2019.

konsumen dengan menjalankan kegiatannya yaitu jual beli barang konsumsi atau sembako.

Koperasi Insan Madani menjembatani produsen dengan konsumen yang membutuhkan barang-barang atau jasa. Koperasi ini disebut perantara antara produsen dan konsumen. Tujuannya adalah untuk memberikan keuntungan sebesar-besarnya bagi anggotanya dengan cara mengadakan barang atau jasa yang murah dan berkualitas, dan mudah didapat. Kebijakan ini dimaksudkan agar koperasi mempermudah dalam hal pembinaan, yaitu Koperasi Insan Madani yang dikhususkan tumbuh di desa-desa dan perkotaan.

Cita-cita berkoperasi juga tumbuh dan berkembang dari berbagai ide yang melandasinya. Ide berkoperasi, telah berkembang jauh sebelum koperasi itu sendiri berwujud sebagai koperasi. Ide yang berasal dari berbagai pandangan itu kemudian melebur ke dalam prinsip-prinsip, asas-asas, atau sendi-sendi dasar koperasi.³

³ Nani Afriyanti, Koperasi Insan Madani Kota Serang, wawancara dengan penulis dikantornya, tanggal 17 Januari 2019

Dengan membuat koperasi Insan Madani dengan sistem perdagangan kredit dan memiliki karakter dengan mensejahterakan masyarakat berikut visi dan misi koperasi Insan Madani:

2. Visi Dan Misi Koperasi

Visi Koperasi Insan Madani menjadi koperasi konsumen yang membawa maslahat bagi anggota dan masyarakat umum berdasarkan nilai-nilai kekeluargaan dan masyarakat menjadi insan yang sejahtera dan bisa menjadi masyarakat yang madani.

Misi Koperasi Insan Madani

- 1) Menyelenggarakan usaha pokok dan penunjang untuk meningkatkan masyarakat yang sejahtera baik secara sosial dan ekonomi anggotanya.
- 2) Mengembangkan potensi unggulan yang dimiliki oleh koperasi Insan Madani sehingga dapat meningkatkan posisi tawar dan daya saing.
- 3) Menyediakan bantuan manajemen pemasaran khususnya dengan sistem kredit sembako untuk meningkatkan kesejahteraan masyarakat.

- 4) Mengoptimalkan sumber daya yang memiliki keunggulan dalam mensejahterakan anggotanya.⁴

Koperasi Insan Madani adalah koperasi konsumen yang terletak di tengah-tengah kampung Sepring kecamatan Taktakan. Pada awalnya koperasi ini merupakan koperasi simpan pinjam yang anggotanya masih terikat di yayasan madrasah swasta yang ada di Kecamatan Taktakan. Anggota koperasi sekarang terdiri dari seluruh masyarakat di Kecamatan Taktakan yang mata pencaharian anggota koperasi sebagai petani dan buruh.

Koperasi Insan Madani adalah badan usaha yang mengorganisir pemanfaatan pendayagunaan sumber daya ekonomi para anggotanya atas dasar prinsip-prinsip koperasi dan kaidah usaha ekonomi untuk meningkatkan taraf hidup anggota pada khususnya masyarakat Kecamatan Taktakan. dengan demikian Koperasi Insan Madani merupakan gerakan masyarakat ekonomi rakyat dengan sistem pengkreditan sembako dan

⁴ Firmansyah, Sekretaris Koperasi Insan Madani Kota Serang, wawancara dengan penulis dikantornya, tanggal 17 Januari 2019

koperasi melandaskan kegiatan berdasarkan prinsip gerakan ekonomi rakyat berdasarkan asas kekeluargaan.⁵

Koperasi Insan Madani membangun dan mengembangkan potensi serta kemampuan ekonomi anggota pada khususnya dan masyarakat pada umumnya untuk meningkatkan kesejahteraan ekonomi dan sosial. Potensi dan kemampuan ekonomi para anggota koperasi pada umumnya relatif kecil. Melalui koperasi, potensi dan kemampuan ekonomi yang kecil itu dihimpun sebagai satu kesatuan, sehingga dapat membentuk kekuatan yang lebih besar. Dengan demikian koperasi akan memiliki peluang yang lebih besar dalam meningkatkan kesejahteraan ekonomi dan sosial masyarakat pada umumnya dan anggota koperasi pada khususnya.

Koperasi Insan Madani berusaha untuk mewujudkan dan mengembangkan perekonomian nasional yang merupakan usaha bersama berdasarkan atas asas kekeluargaan dan demokrasi ekonomi. Sebagai salah satu pelaku ekonomi dalam sistem perekonomian Indonesia, koperasi mempunyai tanggung jawab

⁵ Profil Koperasi Insan Madani

untuk mengembangkan perekonomian nasional bersama-sama dengan pelaku-pelaku ekonomi lainnya. Namun koperasi mempunyai sifat-sifat khusus yang berbeda dari sifat bentuk perusahaan lainnya. Maka koperasi menempati kedudukan yang sangat penting dalam sistem perekonomian Indonesia. Dengan demikian koperasi harus mempunyai kesungguhan untuk memiliki usaha yang sehat dan tangguh, sehingga dengan cara tersebut koperasi dapat mengemban amanat dengan baik.

Kehidupan dan kesejahteraan penduduknya semakin meningkat terlihat dari pembangunan dan perkembangan prasarana perumahan warga yang cukup memadai dengan sistem perekonomian yang sedikit.

Koperasi Insan Madani bertujuan untuk menyediakan anggotanya barang-barang konsumsi atau sembako dengan harga yang relatif terjangkau, dengan kualitas bagus.

Sebagaimana layaknya koperasi, koperasi Insan Madani berfungsi sebagai lembaga mediasi sekaligus pendampingan usaha produktif antara lain :

- 1) Anggota dengan anggota

- 2) Anggota dengan mitra
- 3) Anggota, mitra dan masyarakat secara luas

Koperasi Insan Madani menyediakan pengkreditan sembako dengan barang-barang sembako sebagai berikut :

No	Nama Barang Sembako
1	Beras
2	Telur
3	Minyak
4	Terigu
5	Gula

3. Keadaan Wilayah Dan Organisasi Koperasi

Keadaan organisasi Koperasi Insan Madani letak dan luas wilayah Kecamatan Taktakan Desa Pancur salah satu dari 5 kampung di kecamatan taktakan yang terletak di ruko kampung sepring dengan luas 15 x 20 meter dengan 4 ruangan. Di wilayah jauh dari perkotaan, iklim di wilayah kecamatan Taktakan sebagaimana di wilayah Indonesia mempunyai iklim kemarau dan penghujan sehingga berpengaruh langsung terhadap pola tanam yang ada di Kampung Sepring Kecamatan Taktakan.

Nama lembaga : Koperasi Insan Madani
NPWP : 02.904.146.4-401.000
Alamat : Jalan Empat Lima Kp. Sepring RT 002 RW
003 Pancur Kecamatan Taktakan Kota
Serang Banten
KLU : 46100- Perdagangan Besar Atas Dasar
Balas Jasa (Fee) atau Kontrak

Kantor Koperasi Insan Madani mempunyai batas-batas wilayah yang berbatasan langsung dengan :

- a. Sebelah Utara : Lingkungan Karang Asem
- b. Sebelah Selatan : Lingkungan Gedeg
- c. Sebelah Timur : Lingkungan Karang Dawa
- d. Sebelah Barat : Lingkungan Pancur

4. Struktur Koperasi

Pada tanggal 12 januari 2017 penetapan struktur kepengurusan Koperasi Insan Madani sampai dengan 12 januari 2021 yang memberikan kewenangan sepenuhnya dalam melaksanakan tugas dan bertanggung jawab terhadap

berjalannya program dan kegiatan koperasi Insan Madani bahwa menetapkan tabel struktural Koperasi Insan Madani.⁶

Berikut adalah gambaran struktur Koperasi Insan Madani :

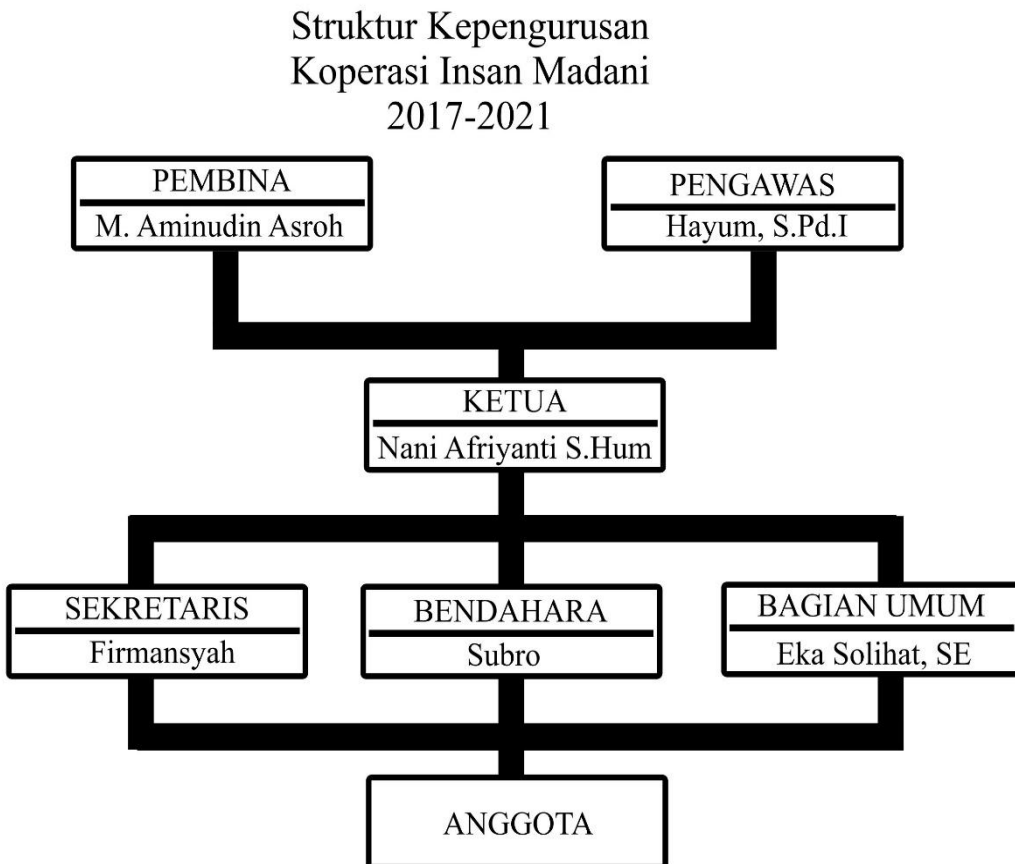

⁶ Firmansyah, Sekretaris Koperasi Insan Madani Kota Serang, wawancara Struktural Koperasi Insan Madani 2017 s/d 2021 dengan penulis dikantornya, tanggal 17 Januari 2019

B. Keadaan Anggota Koperasi Insan Madani

1. Keadaan Anggota

Anggota Koperasi Insan Madani sesuai data anggota tetap mempunyai 20 anggota konsumen pengkredit sembako sebagai berikut:⁷

Jumlah anggota :

- Laki-laki : 12 orang
- Perempuan : 8 orang

Dan selain anggota koperasi tertentu adapula non anggota yang melakukan pembelian dengan system kredit yang di lakukan oleh koperasi Insan Madani dan tidak ada batasan nya.

Dengan suatu perbedaan anggota dan non anggota, jika anggota berhak mendapatkan SHU dari koperasi karena anggota adalah bagian dari koperasi yang saling menguntungkan dan selalu memberikan simpanan wajib nya perbulan dan mengambil sembako dengan system kredit sesuai prosedur.

Jika non anggota hanya pembeli yang tidak rutin melakukan pembelian secara kredit di dalam koperasi Insan

⁷ Laporan Koperasi Insan Madani tahun 2018, Provinsi Banten Kecamatan Taktakan Sepring Pancur, h. 17

Madani maka tidak berhak mendapatkan SHU dari koperasi Insan Madani.

2. Keadaan Ekonomi Anggota

Faktor ekonomi merupakan faktor yang dapat dipisahkan dari kehidupan manusia, karena faktor ekonomi adalah faktor utama dalam kehidupan sehari-hari. Di samping itu keadaan ekonomi juga mempengaruhi pribadi seorang di mata masyarakat atau di mata konsumen, oleh karena itu manusia diajarkan untuk mengatur ekonominya.

Mayoritas anggota koperasi Insan Madani berada di kalangan menengah kebawah. Bahwa dalam masyarakatnya kebutuhan yang beraneka ragam. Pemenuhan kebutuhan hidup akan lancar apabila perekonomiannya memadai. Sebaliknya jika perekonomiannya maka kendala dalam hidup bisa terjadi dan mungkin berakhir dengan kemiskinan dan penderitaan.

Kehidupan anggota koperasi di kecamatan Taktakan sepietas selalu nampak seperti biasanya. Mereka tidak seperti merasa kekurangan, namun bila diperhatikan dengan seksama dan di adakan penelitian secara langsung barulah akan nampak jelas

sekali bahwa dengan adanya kebutuhan ekonomi semakin tinggi. Mereka semakin terbebani dan mereka kesulitan untuk memenuhi semua kebutuhan pokok kehidupannya. Koperasi menyediakan sistem kredit sembako.

3. Profil Anggota

Koperasi Insan Madani adalah koperasi yang anggotanya para konsumen dengan menjalankan kegiatannya jual beli menjual barang konsumsi. Kegiatan utama koperasi ini adalah membeli barang atau jasa dengan system kredit sembako. Koperasi Insan Madani menjembatani produsen dengan konsumen yang membutuhkan barang-barang atau jasa, atau bisa dibidang koperasi ini bisa disebut Perantara antara produsen dan konsumen.

Sebagian besar anggota koperasi Insan Madani bekerja disektor perkebunan, pertanian dan memanfaatkan lahan kosong untuk bertani nya namun pada saat ini di Koperasi Insan Madani sebagian sebesar adalah masyarakat menengah kebawah.⁸

⁸ Ismail, Anggota Koperasi Insan Madani Kota Serang, wawancara dengan penulis dikantor koperasi, tanggal 17 Januari 2019

Anggota koperasi terbagi menjadi 2 anggota yaitu anggota koperasi tetap dan non anggota koperasi keduanya sama melakukan jual beli secara system kredit namun ada beberapa perbedaan diperoleh hasil yang didapat oleh anggota tetap yaitu mendapatkan SHU (sisa hasil usaha) karena tetap dalam melakukan pembelian yang didalamnya terdapat system kredit tersebut sedangkan non anggota koperasi hanya melakukan penjualan secara formal dan tidak mendapatkan SHU (sisa hasil usaha) yang diterapkan oleh koperasi.