

BAB II

GAMBARAN UMUM KELURAHAN KAMANISAN

A. Kondisi Umum Kelurahan Kamanisan

Kelurahan Kamanisan merupakan salah satu Kelurahan yang berada di wilayah kerja Kecamatan Curug Kota Serang Provinsi Banten. Kelurahan kamanisan berada dalam lingkup Kecamatan Curug Kota Serang dengan batas administrasi sebagai berikut:

Sebelah Utara : Kelurahan Sukawana
Sebelah Selatan : Kec. Baros Kab. Serang
Sebelah Barat : Kec. Pabuaran Kab. Serang
Sebelah Timur : Kelurahan Sukawana

Luas wilayah Kelurahan Kamanisan kurang lebih 531 Ha, terbagi ke dalam 4 RW dan 17 RT.

Jarak tempuh Kantor Desa / Kelurahan Kamanisan terhadap :

Kantor Kecamatan : 3,5 km
Kantor Pemkot : 13 km
Kantor Pemprov : 5 km
Ibu Kota Negara : 120 km¹

¹ Profil kelurahan Kamanisan tahun 2018 yang diperoleh dari pihak kesekretariatan kelurahan Kamanisan, Kamis 08 Februari 2019, pukul 14.15 WIB

B. Visi dan Misi Kelurahan Kamanisan

Visi:

“Terwujudnya Warga Masyarakat (Civil Society) Kamanisan yang Madani”

Misi:

1. Membangun wawasan masyarakat dengan menumbuhkan kembali nilai-nilai kemanusiaan dan ikatan-ikatan sosial.
2. Menggalang solidaritas serta kesatuan sosial sesama warga agar saling bekerja sama demi kebaikan, kepentingan dan kebutuhan bersama serta pada gilirannya akan memperkuat keswadayaan masyarakat;
3. Memecahkan persoalan bersama dan atau menyatakan kepedulian bersama dengan tetap menghargai hak orang lain untuk berbuat yang sama;
4. Mempertahankan otonomi masyarakat terhadap institusi pemerintah, politik, militer, agama, usaha, atau pekerjaan dan keluarga berdasarkan pada tumbuhkembangnya nilai-nilai kemanusiaan dan prinsip-prinsip dasar kemanusiaan.²

² Wawancara dengan Bapak Romli (Staf Kelurahan Kamanisan), Kamis 21 Februari 2019, pukul 09.00 WIB.

C. Struktur Organisasi Kelurahan Kamanisan

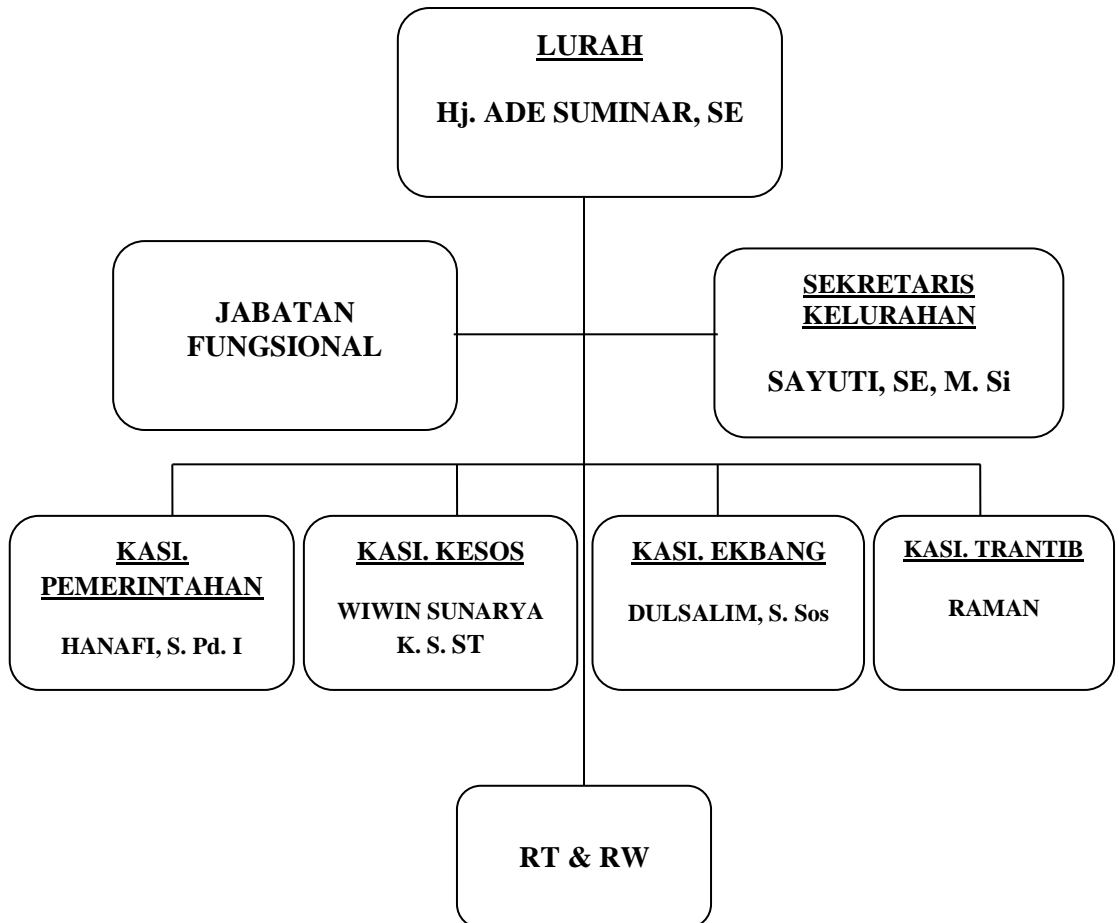

D. Perkembangan Penduduk Kelurahan Kamanisan

Perkembangan penduduk di Kelurahan Kamanisan Kecamatan Curug Kota Serang dapat dilihat dari kelompok umur dan perkembangan penduduk sangat signifikan, dapat dilihat dari tabel dan grafik di bawah ini:

Tabel 1.1

Kelompok Umur Penduduk Kelurahan Kamanisan

No	Kelompok Umur	2017	2018
1	0-1	336	342
2	1-5	470	479
3	5-7	503	510
4	7-15	973	989
5	15-56	4.062	4.134
6	>56	672	684
Jumlah		7.015	7.138

Sumber: Profil kelurahan Kamanisan tahun 2018

Grafik 1.1

Perkembangan Penduduk Kelurahan Kamanisan

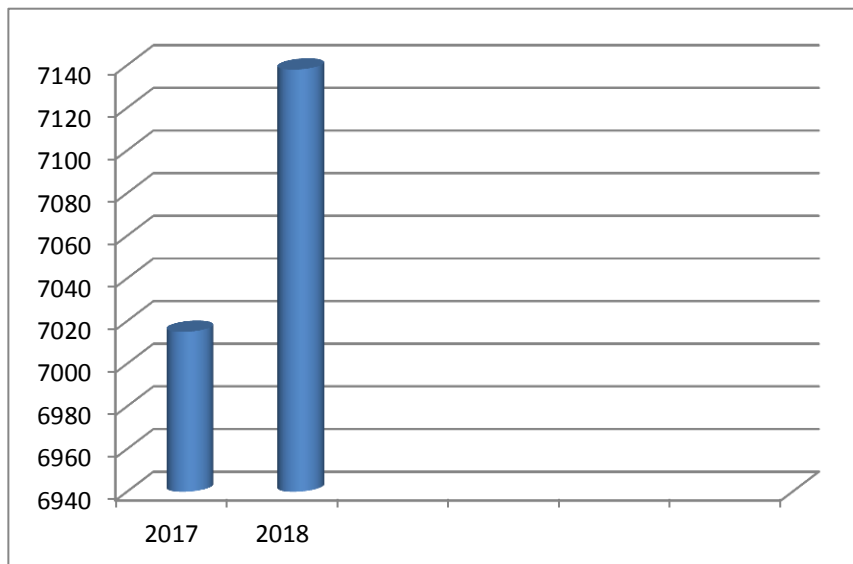

Sumber: Profil kelurahan Kamanisan tahun 2018

E. Bidang Pendidikan, Kesehatan, dan Ekonomi

a. Bidang Pendidikan

Bidang pendidikan di Kelurahan Kamanisan Kecamatan Curug Kota Serang terdapat dua jenis pendidikan yaitu pendidikan formal dan pendidikan non formal, ini dapat dilihat pada tabel di bawah ini:

Tabel 1.2

Jumlah Sekolah formal, Guru dan Peserta Didik

No	Sekolah	Negeri	Swasta	Guru	Peserta Didik
1	BKB/PAUD	-	3	6	140
2	SD/MD/MI	3	3	57	1.248
3	SMP/MTs	1	-	24	329
4	SMA/SMK/MA	-	1	18	150

Sumber: Profil kelurahan Kamanisan tahun 2018

Tabel 1.3

Jumlah Lembaga pendidikan Non Formal, Kyai, dan Santri

No	Jumlah Pesantren	Kyai	Santri
1	4	5	224

Sumber: Profil kelurahan Kamanisan tahun 2018

Jumlah penduduk dilihat dari pendidikan yang ditamatkan dapat dilihat pada tabel di bawah ini:

Tabel 1.4

Jumlah Penduduk Menurut Pendidikan

No	Jenjang Pendidikan	2018		Jumlah
		Laki-laki	Perempuan	
1	PAUD	39	48	87
2	SD	167	184	351
3	SLTP	167	184	351
4	SLTA	170	150	320
5	Perguruan Tinggi	85	104	189
6	Pasca Sarjana	3	-	3
Jumlah		631	670	1.301

Sumber: Profil kelurahan Kamanisan tahun 2018

b. Bidang Kesehatan

Kesehatan merupakan hal yang paling penting bagi semua penduduk, tentu itu semua harus didukung oleh sarana dan prasana yang memadai dan tenaga medis yang handal, di Kelurahan Kamanisan Kecamatan Curug Kota Serang, sarana prasarana dan tenaga medis sudah cukup baik hanya tinggal penduduknya saja yang sadar akan

kesehatan. Berikut ini adalah tabel jumlah sarana kesehatan dan tenaga medis dan non medis yang ada di Kelurahan Kamanisan Kecamatan Curug Kota Serang.

Tabel 1.5

Jumlah Sarana Kesehatan, Tenaga Medis dan Non Medis

No	Sarana Kesehatan	Jumlah
1	Pos Kesehatan Desa	1
2	Poli Klinik/Balai Pengobatan	2
3	Posyandu	5
4	Dokter Umum	1
5	Bidan Desa	1
6	Pengobatan Alternatif	5
7	Dukun Bayi	5

Sumber: Profil kelurahan Kamanisan tahun 2018

c. Bidang Ekonomi

Mata pencaharian penduduk Kelurahan Kamanisan Kecamatan Curug Kota Serang sangat baik, ini dapat dilihat dari jenis mata pencaharian yang dilakoni. Berikut adalah daftar jenis mata pencaharian penduduk Kelurahan Kamanisan Kecamatan Curug Kota Serang.

Tabel 1.6

Jumlah Jenis Mata Pencaharian Penduduk Kelurahan Kamanisan

No	Jenis Mata Pencaharian	Jumlah
1	PNS	20
2	TNI	2
3	Polri	5
4	Pedagang	1.154
5	Petani	250
6	Pengrajin	52
7	Peternak	6
8	Montir/Tukang	68
9	Dokter	1
10	Jasa Lainnya	105

Sumber: Profil kelurahan Kamanisan tahun 2018

Di Kelurahan Kamanisan Kecamatan Curug Kota Serang terdapat beberapa jenis usaha produktif untuk menopang ekonomi penduduknya sehingga dengan adanya jenis usaha ini diharapkan dapat mengurangi angka pengangguran yang ada di kelurahan.

Tabel 1.7

Daftar Usaha Ekonomi Produktif

No	Nama Perusahaan	Jenis Usaha
1	PD. Melati Jaya	Produksi Bihun
2	Restu Ibu	Kerupuk
3	-	Pengepul Barang Bekas
4	Karang Kitri	Rumah Makan
5	Wanda Galuh	Rumah Makan
6	Lembu Satwa Prima	Penggemukan Sapi

Sumber: Profil kelurahan Kamanisan tahun 2018