BAB II

PROfIL LEMBAGA LAZ DOMPET DHUAFA BANTEN

A. Sejarah Dan Berkembangnya Dompet Dhuafa Banten

Dompet Dhuafa Republika adalah lembaga nirlaba milik masyarakat Indonesia yang berkhidmat mengangkat harkat sosial kemanusiaan kaum dhuafa dengan dana ZISWAF (zakat, infak, sedekah, wakaf, serta dana lainnya yang halal dan legal, dari perorangan, kelompok, perusahaan/lembaga).

Awal kehadirannya awalnya adalah sebuah kebetulan, walau seorang yang beriman, kita percaya tidak ada sebuah kebetulan, semua sudah ditentukan oleh Alllah, Sang Maha Perkasa. April 1993, koran Republika menyelenggarakan promosi untuk surat kabar yang baru terbit tiga bulan itu di stadion kridosono, yogyakarta. Disamping *sales promotion* untuk menarik pelanggan baru, acara di stadion itu juga di maksudkan untuk menarik minat masyarakat yogya untuk membeli saham harian Republika. Turun dari panggung, rombongan Republika dari jakarta diajak makan di Restoran Bambu Kuning disitu bergabung teman-teman dari Corps Dakwah Pedesaan (CDP) di bawah pimpinan Ustadz Jumar Sanusi dan binaan pegiat dakwah di daerah miskin Gunung Kidul, alm. Bapak Jalal Mukhsin. Dalam bincang-bincang sambil santap siang, pemimpin CDP melaporkan kegiatan kegiatan pereka yang meliputi mengajar

ilmu pengetahuan umum, ilmu agama Islam dan pemberdayaan masyarakat miskin. Jadi anggota CDP berfungsi *all-roud*: ya guru, dai, sekaligus aktivis sosial. Honor mereka perbulan, “masing-masing menerima enam ribu rupiah sebulan”. Itu uang yang sengaja disisihkan oleh para mawasiswa dari kiriman orang tua mereka[1].

Peristiwa itulah yang menginspirasi lahirnya Dompet Dhuafa Republika. Dari penggalangan dana internal, republika menggalangkan dan internal, republika lalu mengajak segenap masyarakat untuk ikut menyisihkan sebagian kecil penghasilannya. Pada 2 juli 1993, sebuah rublik disebuah halaman muka harian umum republika dengan tanjuk “Dompet Dhuafa” pun dibuka. Kolom keci tersebut mengundang pembaca untuk turut serta turut serta pada gerakan peduli yang diinisiasi harian umum republika. Tanggal ini kemudian ditandai sebagai hari jadi Dompet Dhuafa Republika.. Republika “Dompet Dhuafa” mendapat sebutan luar biasa, hal ini ditandai dengan adanya kemajuan yang signifkan dari pengumpulan dari masyarakat. Maka, muncul kebutuhan untuk memformalkan aktivitas yang dikelola keluarga peduli di Republika. Pada 4 september 1994, yayasan Dompet Dhuafa Republika pun didirikan. Proposionalitas Dompet Dhuafa kian terasah seiring meluasnya program kepedulian dari yang semula hanya bersifat lokal menjadi nasional, bahkan internasional. Tidak hanya

[1] www.dompetdhuafa.org, di unduh pada tanggal 8 maret 2018, pukul 06.51 WIB

berkhidmat pada bantuan dan bagi kalangan tak berpunya dalam bentuk tunai, Dompet Dhuafa juga mengembangkan bentuk program yang lebih luas seperti bantuan ekonomi, kesehatan, pendidikan, dan bantuan bencana. Pada 10 oktober 2001, Dompet Dhuafa Republika dikukuhkan untuk pertama kalinya untuk pemerintah sebagai lembaga zakat nasional (Lembaga Amil Zakat) oleh Departemen Agama RI. Pembentukan yayasan dilakukan dihadapan Notaris H. Abu Yusuf, SH tanggal 14 septeber 1994, diumumkan dalam berita negara RI NO. 163/A.YAY.HKM/1999/PNJAKSEL.

Berdasarkan undang-undang RI nomor 38 tahun 1999 tentang pengelolaan zakat, yang dibentuk oleh masyarakat, tanggal 8 oktober 2001, Menteri Agama Republika Indonesia mengeluarkan Surat Keputusan Nomor 439 Tahun 2001 tentang PENGUKUHAN DOMPET DHUAFA REPUBLIKA sebagai lembaga Amil Zakat tingkat nasional. Dompet Dhuafa di Banten lahir bermula dari banyaknya fenomena kemiskinan yang membuat miris beberapa aktivis sosial di Banten, hingga pada 2010 para aktivis sosial tersebut yang tergabung dalam yayasan lokal yang bernama Uswatun Hasanah pemimpin moch. Najib melakukan sinergi kerja sama bersama Dompet Dhuafa. Lalu digagaslah kolaborasi kegiatan sosial yang berbasis dana ZISWAF di wilayah Banten. Antara kedua lembaga tersebut dalam lembaga bernama Dompet Dhuafa dengan harapan dapat memberikan solusi dan kontribusi positif bagi masyarakat miskin.

Tahun 2016, Dompet Dhuafa Banten mengantongi ijin dan rekomendasi dari Kementrian Agama Republik Indonesia Kantor Wilayah Kementrian Agama Provinsi Banten (Kanwil Kemenang Banten) sebagai Lembaga Amil Zakat (LAZ) skala nasional yang menbuka cabang perwakilan di Banten. Keputusan Nomor 1193 Tahun 2016 Tentang Pemberian Ijin Pembukaan Perwakilan Tingkat Provinsi Banten kepada Lembaga Amil Zakat Skala Nasional Yayasan Dompet Dhuafa Republika ini mengukuhkan Dompet Dhuafa Banten sebagai lembaga yang memiliki ijin penghimpunan dan penyaluran dana zakat di Banten.[2]

B. Landasan Hukum Dompet Dhuafa Banten

1. UU RI. Nomor 23 tahun 2011 Tentang Peraturan Pengelolaan Zakat.
2. Pemerintah No. 14 tahun 2014 Tentang Pendirian Lembaga Amil Zakat. [3]

C. Visi, Misi Dan Tujuan Tugas Pokok Dompet Dhuafa Banten

a. Visi Dompet Dhuafa Banten

   Terwujudnya masyarakat dunia yang berdaya melalui pelayanan, pembelaan dan pemberdayaan dan berbasis pada sistem yang berkeadilan.

---

[2] www.dompetdhuafa.org, di unduh pada tanggal 8 maret 2018, pukul 06.51 WIB

[3] Eri sudewo, *Manajemen zakat Tinggalkan 15 Tradisi Terapkan 4 Prinsip Dasar*, (ciputat indah. insitut managemen zakat, 2014), h. 273

b. Misi Dompet Dhuafa Banten
   1. Menjadi gerakan masyarakat dunia yang mendorong perubahan tantangan dunia yang harmonis
   2. Mendorong sinergi dan penguatan jaringan kemanusiaan dan pemberdayaan masyarakat dunia.
   3. Mengokohkan peran pelayanan, pembelaan dan pemberdayaan.
   4. Meningkatkan kemandirian, independasi dan akuntabilitas lembaga dalam pengelolaan sumber daya masyarakat dunia.
   5. Mentransformasikan nilai-nilai untuk mewujudkan masyarakat relijius.
c. Tujuan Dompet Dhuafa Banten
   1. Terwujudnya organisasi Dompet Dhuafa dengan standar organisasi global
   2. Terwujudnya jaringan dan aliansi strategi dunia yang kuat
   3. Terwujudnya perubahan sosial melalui advokasi multi-stakehholder dan program untuk terciptanya kesejahtraan masyarakat dunia
   4. Menjadi lembaga filantropi Islam Internasional yang transparan dan akuntabel
   5. Membangun sinergi dan jaringan global
   6. Terwujudnya jaringan dan aliansi stategias dunia yang kuat

7. Menjadi lembaga rujukan ditingkat global dalam program kemanusiaan dan pemberdayaan
8. Meningkatkan kualitas dan akses masyarakat terhadap program pelayanan, pembelaan dan pemberdayaan.
9. Mengokohkan peran advokasi untuk mewujudkan sistem berkeadilan
10. Menguatkan volunteerism dan kewirausahaan sosial dimasyarakat.
11. Menumbuhkan kepemilikan asset dimasyarakat melalui pengembangan industri kerakyatan.
12. Terwujudnya tata kelola organisasi berstandar internasional
13. Terwujudnya kemandirian organisasi melalui intensifikiasi, ekstensifikasi dan divensifikasi sumber daya organisasi
14. Terpeliharanya independesi lembaga dari intervensi pihak lain di confict of interst dalam pengelolaan lembaga.
15. Menumbuh kembangkan semangat inklisifikasias dan alturisme.
16. Membangun komunitas berbasis masjid.
17. Melahirkan kader dakwah.

18. Meningkatkan kesadaran masyarakat untuk menerapkan nilai dasar Islam dalam kehidupan sehari-hari. [4]

D. Program Kerja Dompet Dhuafa Banten

1. Kesehatan

Dalam Program Kesehatan Dompet Dhuafa Banten mendirikan berbagai Lembaga Kesehtan yang bertujuan untuk melayani seluruh mustahiq dengan sistem yang mudah dan terintegrasi dengan sangat baik

Dibidang kesehatan, Dompet Dhuafa Banten telah berperan aktif dalam melayani kaum Dhuafa sejak tahun 2001. Melalui program Layanan Kesehatan Cuma-Cuma (LKC), beragam kegiatan telah dilakukan, baik bersifat perefentif, promotif, dan kuartif

Sejak tahun 2009, Dompet Dhuafa Banten membangun Rumah Sakit gratis bagi pasien dari kalangan masyarakat. berlokasi di Desa Jampang, Kemang, Kabupaten Bogor, diatas lahan seluas 7,600 meter persegi, RST memiliki fasilitas lengkap, mulai dari poliklinik, dokter spesialis, ruang operasi, rawat inap, UGD, apotek, hingga metode pengobatan komplementer.

[4] www.dompetdhuafa.org, di unduh pada tanggal 8 maret 2018, pukul 06.51 WIB

2. Pendidikan

Pendidikan merupakan aset Nasional yang berharga dan menjadi tolak ukur kemajuan sebuah Bangsa. Pendidikan bisa mengubah individu, dunia dan peradaban.

Dompet Dhuafa Banten sebagai lembaga amil zakat yang ikut ambil bagian dalam perjuangan mencerdaskan Bangsa, mendirikan beberapa jejaring dengan beragam program pendidikan gratis serta beasiswa untuk siswa unggul tidak mampu. Telah banyak prestasi yang diukur dan telah banyak lulusan yang telah terbukti tak kalah dengan lulusan sekolah-sekolah unggul lainnya di Indonesia. Tidak hanya untuk siswa dan mahasiswa, adapula program pendidikan untuk guru dan sekolah. Beberapa program pendidikan Dompet Dhuafa Banten diantaranya :

a. Smart Exselensia Indoneia
b. Fish Filial
c. Sekolah Guru Indonesia
d. Beastudy Indonesia
e. Makmal Pendidikan
f. Kampus Umar Usman

3. Ekonomi

Masalah sosial yang dihadapi bangsa ini sejak dulu adalah kemiskinan. Berbagai program dan kebijiakan yang telah dilakukan belum mampu mengatasi masalah kemiskinan di Negeri ini

Meski pertumbuhan ekonomi melesat namun Indonesia masih diselimuti kemiskinan yang dahsyat. Untuk itu Dompet Dhuafa Banten mendidrikan Divisi Ekonomi dengan jejaring yang terbesar dihampir seluruh pelosok indonesia. Tujuannya adalah untuk mendampingi masyarakat melalui berbagai program yang disesuaikan dengan daerahnya agar tercipta lahan-lahan pekerjaan baru serta masyarakat yang berdaya sehingga mereka dapat mandiri secara finansial. Program-program pemberdayaan ekonomi Dompet Dhuafa Banten ikut andil dalam mengambil peran dan pengentaskan kemiskinan :

1. Pertanian Sehat Indonesia
2. Kampung Ternak Nusantara
3. Tebar Hewan Qurban
4. Karya Masyarakat Mandiri
5. Tabung Wakaf Indonesia
6. IMZ
7. Dompet Dhuafa Tarvel
8. Institut Kemandirian

Dibanten, Dompet Dhuafa menggulirkan sebuah program pemberdayaan ekonomi masyarakat Dhuafa, diantaranya :

1. Kampung Ternak Banten
2. Insan Tangguh
3. Pemberdayaan Karang Hijau
4. Pemberdayaan Pembuat Opak Pula Sari
5. Pemberdayaan petani Madu Ujung Kulon

4. Sosial

Manusia adalah Makhluk sosial yang tidak bisa hidup tanpa orang lain. Untuk itulah Dompet Dhuafa Banten ada bersama dengan para relawan membantu saudara suadara yang tertimpa musibah dan mereka yang tidak tau arah program-program dalam Social Development terus mengalami perkembangan mengikuti dinamika yang terjadi dimasyarakat. Program ini dijalankan oleh beragam lembaga dibawah Dompet Dhuafa Banten dan lebih dari lima tahun telah membantu masyarakat Indonesia. Program-program tersebut akan terus dikembangkan mutu dan variasinya agar dapat memberikan pelayanan maksimal bagi masyrakat khususnya kaum msikin di Indonesia.

Di Banten, Dompet Dhuafa mengalirkan sejumlah program respons sosial masyarakat dhuafa, diantaranya:

1. Layanan Mustahiq
2. Respons Bencana
3. Dompet Dunia Islam
4. Sentuhan Yatim Dhuafa
5. Jum'at Berbagi Berkah
6. Jaminan Makan Bulanan[5]

[5] Dompet dhuafa, "*katalog program 2017",* membentang kebaikan, (i Maret 2018), h.4.

E. Struktur Organisasi Kepengurusan Dompet Dhuafa Banten [6]

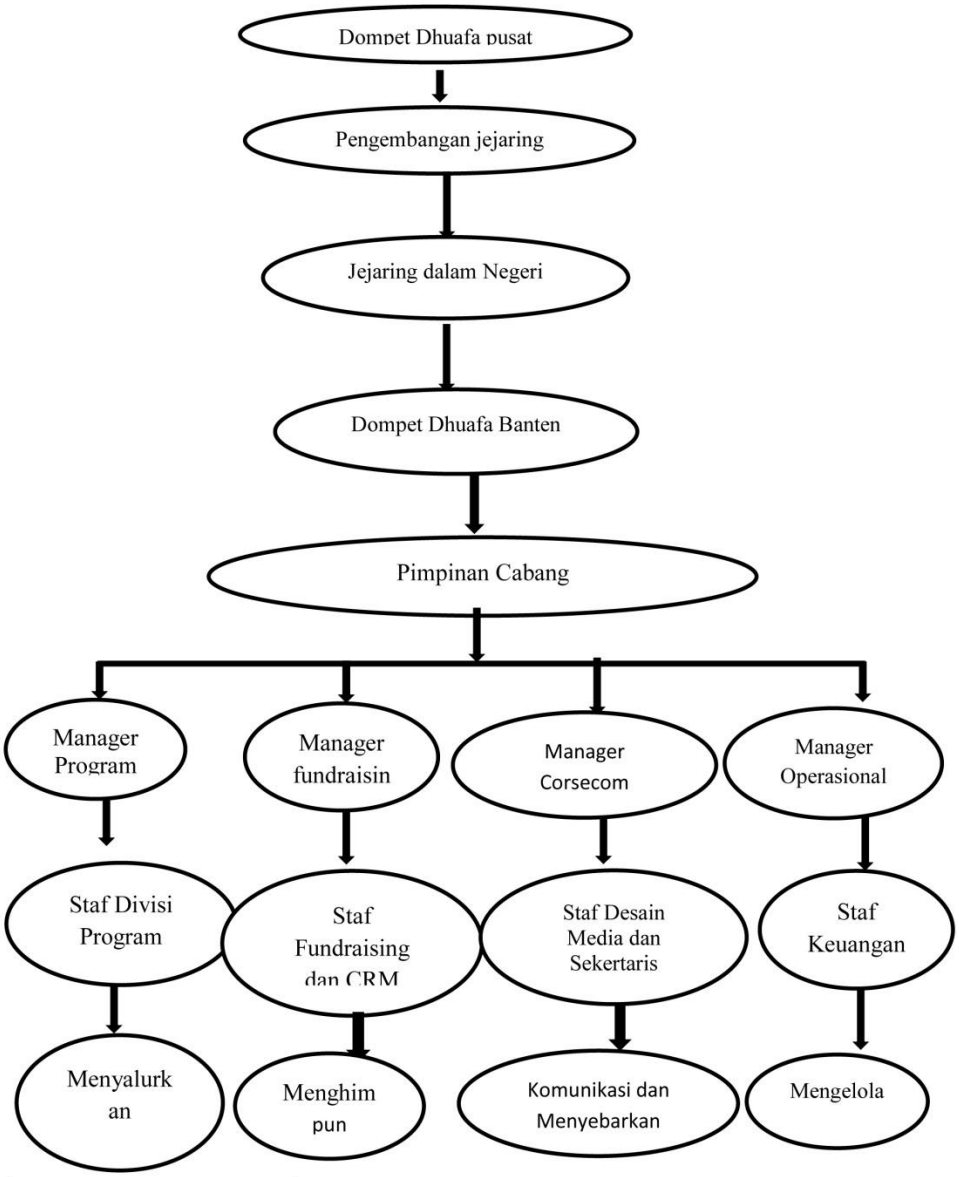

[6]Setiawan chogah, *Bangkit Berdaya*, (banten :edisi 4, tahun 1/september –oktober 2017), h. 2-5

Pemimpin Cabang Banten	: Abdurahman utsman
Manager Program	: fita berliana akbar
Staf komunikas dan fundarising	: Dedi setiawaN
Manager Operasional	: Mokhlas vidono
Staf Keuangan	: Bagus ghoni
CRM	: Farhan ilahi, sofik emeraldi dan gungun candra oka gunawan
Kastemer service	: Ikmal riska, dan fahmi aliyudin
Staf Divisi Program pendidikan	: hana maulida
Staf Divisi Program ekonomi	: anggi suharnanadi
Staf Divisi Sosial dan dakwah	: jamak sari [7]

[7] Mukhlas, manager oprasiona Dompet Dhuafa Banten, wawancara dengan penulis di kantornya, tanggal 25 april 2018.