

## Daftar Pustaka

### Buku :

Arni, Muhammad, *Komunikasi Organisasi*, Jakarta; Bumi Aksara, Cet ke 14, 2015

Aw, Suranto, *Komunikasi Interpersonal*, Yogyakarta; Graha Ilmu, 2011.

Baedhawy, Ruby Ach, dkk, *Profile Pondok Pesantren Salafi*, Banten; Biro Humas SETDA Provinsi Banten.

Cangara, Hafied, *Pengantar Ilmu Komunikasi*, Jakarta; PT Raja Grafindo Persada, 2005

Cangara, Pawit, *Komunikasi Intruksional Teori dan Praktek*, Jakarta; Bumi Aksara, 2010.

Effendy, Onong Uchjana, *Ilmu Komunikasi Teori dan Praktek*, Bandung; Remaja Rosdakarya, 1999

Fisher, B. Aubrey, *Teori-Teori Komunikasi*, Bandung; CV Remadja Karya, 2006.

Hidayat, Dasrun, *Komunikasi Antarpribadi dan Medianya*, Yogyakarta: Graha Ilmu, 2012.

Komarawati, Aam, "Peran Komunikasi dalam Pendidikan Anak", (Skripsi, Program Sarjana, IAIN "Sultan Maulana Hasanuddin" Banten, 2008)

Leila Mona Ganiem, Muhammad Budyatna, *Teori Komunikasi Antarpribadi*, Jakarta; Kencan Prenada Media Group, 2014.

Mushaf Al-bantani dan terjemahnya

Mulyana, Deddy, *Ilmu Komunikasi Suatu Pengantar*, Bandung; Remaja Rodakarya, 2011.

Mubasiroh, “Pola komunikasi Santri di Lingkungan Pondok Pesantren Salafi: studi kasus di Pondok Pesantren Bani Rijah Lambangsari, Bojonegoro, Serang-Banten,” (Skripsi, Program Sarjana, IAIN “Sultan Maulana Hasanuddin” Banten, 2016)

Nasrullah, Rulli, *Komunikasi Antarbudaya*, Jakarta Kencana Prenada Media Group, 2012.

Nurudin, *Ilmu Komunikasi Ilmiah dan Populer*, Jakarta; Rajawali Pers, 2016.

Soyomukti, Nurani, *Pengantar Ilmu Komunikasi*, Jogjakarta: Ar-Ruzz Media, 2010.

Sihabudin, Ahmad, *Komunikasi Antarbudaya*, Jakarta; Bumi Aksara, 2011.

Sarwono, Jonathan, *Metode Penelitian Kuantitatif dan Kualitatif*, Yogyakarta: Penerbit Graha Ilmu, 2006.

Sugiharto, *Teknik Sampling*, Jakarta: PT Gramedia Pustaka Utama, 2001.

Soewadji , Jusuf, *Pengantar Metodologi Penelitian*, Jakarta: Penerbit Mitra Wacana Media, 2012.

### **Jurnal:**

Mansyur Hidayat, “Model Komunikasi Kiai dan Santri di Pesantren”, *Jurnal Komunikasi ASPIKOM*, Vol.II, no. VI (Januari 2016)

M. Misbah,”Tradisi Keilmuan Pesantren Salafi”, *Jurnal Kebudayaan Islam*, Vol. 12, No. 2 (Juli-Desember 2014)

Ristiana Kadarsih, “Teori Penetrasi Sosial dan Hubungan Interpersonal”, *jurnal dakwah*, Vol. X No. 1

Venus, Antar, “Non Verbal Expectancy Violation Theory,”  
esense dan perkembangannya, jurnal mediator, Vol. IV, No. II

**Internet:**

[https://www.academia.edu/9105353/sistem\\_pembelajaran\\_pondok\\_pesantren\\_salaf](https://www.academia.edu/9105353/sistem_pembelajaran_pondok_pesantren_salaf).

<https://dakwahdigital.blogspot.co.id/2012/10/macam-macam-pola-komunikasi.html>

<http://pengertian-menurut.blogspot.co.id/2015/05/pengertian-pola-komunikasi-menurut-ahli.html>.

<https://ressalinq.wordpress.com/2014/06/15/teori-pelanggaran-harapan/>

Ruben Brent D dan Lea P Stewart. “Communication and Human Behavior”. United States: Allyn and Bacon, 2006, <https://id.wikipedia.org/wiki/Komunikasi>. (diakses pada 18 febuari 2017)

<https://id.wikipedia.org/wiki/Santri>

Zamakhsyari Dhofier, “Tradisi Pesantren Studi tentang Pandangan Hidup Kiai”, LP3S, Jakarta, 1983, <https://id.wikipedia.org/wiki/Pesantren>.

## **Lampiran-lampiran**



KEMENTERIAN AGAMA  
INSTITUT AGAMA ISLAM NEGERI  
SULTAN MAULANA HASANUDDIN BANTEN

Jl. Jend. Sudirman No. 30 Serang 42118 Telp. (0254) 200323, 208849 Fax. 200022

SURAT KEPUTUSAN REKTOR IAIN SMH BANTEN  
NOMOR 426 TAHUN 2017  
TENTANG  
PENGANGKATAN PEMBIMBING SKRIPSI  
FAKULTAS USHULUDDIN, DAKWAH DAN ADAB IAIN SMH BANTEN  
TAHUN ANGGARAN 2017

DENGAN RAHMAT TUHAN YANG MAHA ESA

REKTOR INSTITUT AGAMA ISLAM NEGERI SMH BANTEN,

- MEMBACA** : Surat dari Ketua Jurusan Nomor 40 Tahun 2017 tanggal 28 Februari 2017 tentang permohonan persetujuan Pembimbing Utama dan Pembimbing Pembantu,  
**a.n** : **Stradjuddin Abbas NIM : 133300448 Jurusan : KPI**
- MENIMBANG** : a. bahwa untuk menyelesaikan Ujian Sarjana bagi Mahasiswa Fakultas Ushuluddin, Dakwah dan Adab Institut Agama Islam Negeri Sultan Maulana Hasanuddin Banten, perlu ditunjuk Pembimbing;  
b. bahwa Mahasiswa tersebut perlu memperoleh bimbingan yang sebaik-baiknya dalam menyelesaikan Skripsi, sehingga dapat menyelesaikan studi keserjanaannya;  
c. bahwa Saudara/ Drs. Samian Hadisaputra, M.I.Kom. dan Saudara/ Muhibudin, S.Sos., M.Si. masing-masing Dosen Fakultas Ushuluddin, Dakwah dan Adab Institut Agama Islam Negeri SMH Banten telah memenuhi syarat untuk diangkat sebagai Pembimbing Utama dan Pembimbing Pembantu;
- MENINGGAT** : 1. Undang-undang No. 20 tahun 2003 tentang Sistem Pendidikan Nasional;  
2. Peraturan Pemerintah No. 60 Tahun 1999 tentang Pendidikan Tinggi;  
3. Surat Keputusan Menteri Agama No. 27 Tahun 1995 tentang Kurikulum Nasional yang disempurnakan dengan Surat Keputusan Menteri Agama No. 383 tahun 1997;  
4. Keputusan Menteri Agama Nomor B.II/3/71247/2014 tanggal 31 Desember 2014 tentang Pengangkatan Rektor IAIN Sultan Maulana Hasanuddin Banten;  
5. Surat Keputusan Rektor Nomor: In.10/B.II/2/KP.07.6/198/2015 tentang Pengangkatan Dekan Fakultas Ushuluddin, Dakwah dan Adab Masa Jabatan 2015-2016;  
6. Surat Keputusan Menteri Keuangan Nomor 67/KMK.05/2010 tentang Penetapan IAIN pada Kementerian Agama sebagai Instansi Pemerintah yang Menerapkan Pengelola Keuangan Badan Layanan Umum;  
7. Peraturan Menteri Agama No. 10 Tahun 2013 tentang Ortaxer IAIN SMH Banten;  
8. Peraturan Menteri Agama Nomor 37 tahun 2014 tentang Statuta IAIN Sultan Maulana Hasanuddin Banten;
- MEMUTUSKAN**
- MENETAPKAN** : KEPUTUSAN REKTOR IAIN SMH BANTEN TENTANG PENGANGKATAN PEMBIMBING SKRIPSI FAKULTAS USHULUDDIN, DAKWAH DAN ADAB INSTITUT AGAMA ISLAM NEGERI SMH BANTEN TAHUN ANGGARAN 2017.
- KESATU** : Mengangkat Saudara/ Drs. Samian Hadisaputra, M.I.Kom. sebagai Pembimbing Utama dan Saudara/ Muhibudin, S.Sos., M.Si. sebagai Pembimbing Pembantu, bagi Mahasiswa tersebut di atas dengan judul Skripsi : "Pola Komunikasi Kyai Dan Santri Salafi (Studi Kasus Pondok Pesantren Attaufiqiyah, Baros, Kabupaten Serang)".
- KEDUA** : Apabila dipandang perlu, Pembimbing diberi kewenangan untuk mengubah redaksi judul, tanpa mengubah surat keputusan ini.
- KETIGA** : Keputusan ini mulai berlaku pada tanggal ditetapkan.

Ditetapkan di Serang  
Pada tanggal 28 Februari 2017

a.n REKTOR  
DEKAN FAK  
USHULUDDIN, DAKWAH DAN ADAB

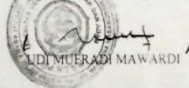
  
LIDI MUHRADI MAWARDI



KEMENTERIAN AGAMA  
UNIVERSITAS ISLAM NEGERI  
SULTAN MAULANA HASANUDDIN BANTEN  
FAKULTAS DAKWAH  
Jl. Jend. Sudirman No. 30 Serang 42118 Telp. (0254) 200323, 208849

Nomor : 135 /Un.17/F.IV/PP.00.9/12/2017  
Lampiran : Outline / Proposal  
Hal : Rekomendasi Penelitian

Kepada Yth  
Pimpinan Pondok Pesantren Attaufiyyah  
Di-  
Tempat

*Assalamu'alaikum Wr Wb*

Dekan Fakultas Dakwah Universitas Islam Negeri Sultan Maulana  
Hasanuddin Banten menerangkan bahwa:

Nama : Siradjuddin Abbas  
NIM : 133300448  
Fakultas/Jurusan : Dakwah / BKI  
Semester : IX (Sembilan)  
Tahun Akademik : 2017/2018

Adalah benar mahasiswa tersebut diatas sedang melakukan penelitian  
untuk penulisan skripsi yang berjudul:

**"Pola Komunikasi Kiai dan Santri Salafi (Studi Kasus Pondok Pesantren  
Attaufiyyah, Baros, Kabupaten Serang)"**

Demikian kebenaran akademis, kami memberikan Rekomendasi  
Penelitian dan mohon kesediaan Bapak/Ibu untuk membantu memberikan data  
atau informasi yang diperlukan dalam penelitian tersebut.

Demikian atas perhatian dan kerjasamanya, kami ucapkan terima kasih.

*Wassalamu'alaikum Wr Wb*

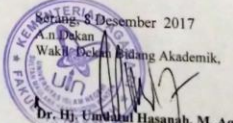
Serang, 5 Desember 2017  
An. Dekan  
Wakil Dekan Bidang Akademik,  
  
Dr. Hj. Umulul Hasanah, M. Ag.  
NIP. 197005291996032001

## **Pedoman wawancara untuk Ustad**

1. Biasanya keseharian Aby yang anda ketahui apa? Seperti pakaian, perkataan, atau bau wanginya?
2. Apa ciri khas komunikasi Aby saat ceramah di mimbar? Dan saat mengaji kitab kuning?
3. Bentuk komunikasi verbal apa yang sering di lihat dan di dengar saat Aby ceramah atau mengaji kitab kuning? Seperti kalau di mimbar atau sedang mengaji kitab itu menggunakan bahasa apa dan seperti apa kata-katanya?
4. Bentuk komunikasi non verbal apa yang sering dilihat dan di dengar saat Aby ceramah atau mengaji kitab? Seperti yang dilakukan oleh simbol, gerakan tubuh, saat Aby di mimbar maupun di dalam ruangan kelas?
5. Bentuk komunikasi (verbal atau non verbal) apa yang sering Aby lakukan saat ceramah dan mengaji Bandongan?
6. Bagaimana cara Aby memberikan pengertian bila ada santri yang tidak paham saat mengaji kitab?
7. Bagaimana cara Aby mengingatkan kepada santri bila melakukan kesalahan saat mengaji al-qur'an (Fashohah)?
8. Bagaimana cara Aby memerintah kepada santri?
9. Bagaimana cara berkomunikasi Aby saat memerintah sesuatu kepada santri?
10. Bagaimana cara berkomunikasi Aby saat santi salah dalam melaksanakan perintah yang di suruh Aby?
11. Bentuk komunikasi verbal yang sering di dengar saat rapat?
12. Bentuk komunikasi non verbal yang sering di lihat saat rapat?

13. Bagaimana komunikasi Aby saat rapat antara pengasuh pondok dan ustad?
14. Bagaimana cara berkomunikasi Aby saat menanggapi pendapat saat rapat?
15. Menurut anda komunikasi mana yang lebih efektif yang di komunikasi oleh Aby, komunikasi verbal atau non verbal?  
Alasanya

### **Pedoman Wawancara untuk Santri**

1. Apa kebiasaan keseharian Abi yang anda ketahui apa? Seperti pakaian, perkataan, atau wangi-wangian?
2. Apa ciri khas komunikasi Abi saat ceramah di mimbar?
3. Bagaimana cara memerintah abi kepada santri seperti apa?
4. Bagaimana abi kalau ada santri salah dalam melaksanakan perintah yang di suruh abi, apa yang dilakukan abi?
5. Bagaimana komunikasi (verbal atau non verbal) saat berkomunikasi dengan santri?
6. Bagaimana komunikasi ustad saat sorogan? Sorogan kitab maupun al quran
7. Bagaimana cara ustad mengingatkan kepada santri bila melakukan kesalahan saat mengaji al-qur'an (Fashohah)?



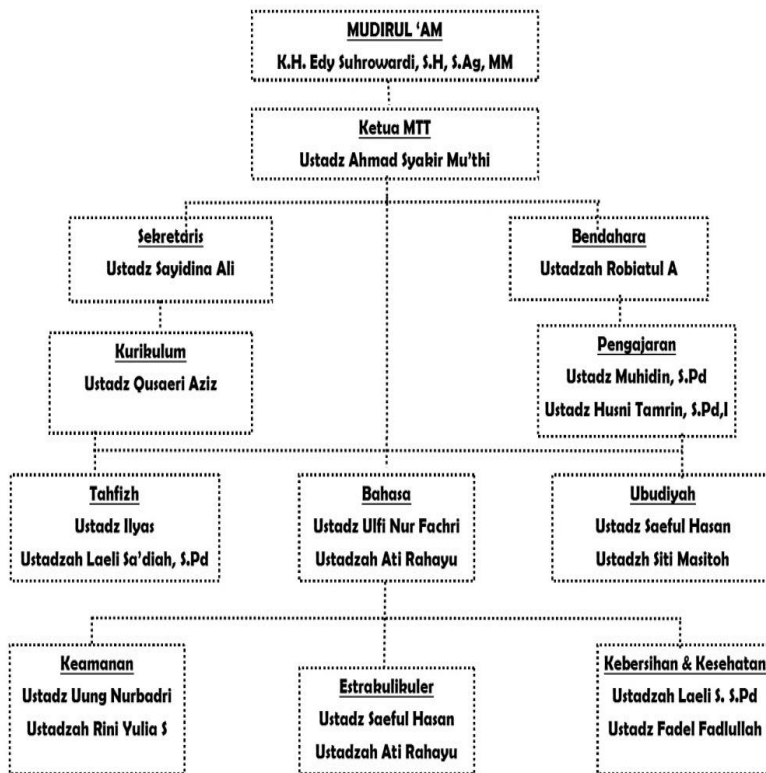

## Dokumentasi





