

BAB II

GAMBARAN UMUM LOKASI PENELITIAN

A. Letak Geografis dan Demografi Kelurahan Tegal Ratu

Forum Silaturahmi Risma Ciwandan (FSRC) berada di Lingkungan Cigading Kelurahan Tegal Ratu Kecamatan Ciwandan Kota Cilegon. Kelurahan Tegal Ratu merupakan salah satu dari enam kelurahan yang berada di wilayah Kecamatan Ciwandan Kota Cilegon. Berdasarkan Perda Kota Cilegon Nomor 12 Tahun 2003 tentang perubahan status desa menjadi kelurahan, Kelurahan Tegal Ratu diresmikan menjadi kelurahan oleh Walikota Cilegon pada 24 November 2005. Kelurahan Tegal Ratu memiliki wilayah administrasi yang meliputi 14 lingkungan 6 RW dan 22 RT. Kecamatan Ciwandan berada di bagian barat daya Kota Cilegon, terletak pada garis $5^{\circ} 59'48.6''-6^{\circ} 03'35.2''$ Lintang Selatan (LS) dan $105^{\circ} 55' 7.9''-106^{\circ} 00'18.2''$ BujurTimur (BT). Sebelah utara, timur, dan selatan berbatasan dengan Kabupaten Serang dan sebelah barat dengan Selat Sunda. Luas daratan Kecamatan Ciwandan adalah $51,81 \text{ km}^2$ atau 29,52% dari total wilayah Kota Cilegon. Luas wilayah Kelurahan Tegal Ratu 468,80 ha dan memiliki satu pulau kecil yaitu Pulau Ular. Berdasarkan luas daerah di Kecamatan Ciwandan, luas daerah terbesar adalah Kelurahan Kepuh dengan luas $18,74 \text{ km}^2$ atau 36,17% diikuti Kelurahan Gunung sugih dengan luas $17,12 \text{ km}^2$ atau 33,04% dan luas daerah terkecil adalah Kelurahan

Banjarnegara dengan luas 2,31 km² atau 2,31%. Cakupan wilayah tanah kering tegalan 110,62 ha, pemukiman 179,09 ha, industri 37,45 ha, tanah sawah 141,64 ha.

Kecamatan Ciwandan tergolong ke dalam daerah beriklim tropis. Ketinggian permukaan daratan Kecamatan Ciwandan sangat bervariasi, sebagian daerah datar, hanya beberapa meter di atas permukaan laut, beriklim cukup panas bisa mencapai 32,4⁰C, sebagian daerah berbukit dengan kemiringan yang landai, beriklim sedang dan sebagian lagi berada pada daerah ketinggian yang suhu minimalnya bisa mencapai 23,5⁰C. Pada tahun 2017-2018 rata-rata curahan hujan yang terjadi di Kecamatan Ciwandan sebesar 126,5 mm.

Kecamatan Ciwandan sebagai pemekaran dari Kecamatan Pulomerak, terbentuk berdasarkan Perda Nomor 15 Tahun 2002 tentang pembentukan empat kecamatan baru.

Kecamatan Ciwandan mempunyai enam kelurahan yaitu: Gunung sugih, Tegal Ratu, Kubangsari, Kepuh, Randakari dan Banjarnegara.

Secara administrative Kecamatan Ciwandan mempunyai batas-batas wilayah sebagai berikut:

- Batas sebelah utara : Kecamatan Citangkil Kota Cilegon
- Batas sebelah timur : Kecamatan Mancak Kabupaten Serang

- Batas sebelah selatan : Kecamatan Anyer Kabupaten Serang
- Batas sebelah barat : Selat Sunda

Secara geografis Kelurahan Tegal Ratu mempunyai latar belakang wilayah yang berbatasan dengan desa dan kelurahan dengan rincian sebagai berikut:

- Sebelah utara : Kawasan PT. Krakatau Steel (Selat Sunda)
- Sebelah timur : Kelurahan Kubangsari
- Sebelah selatan : Desa Batu Kuda Kabupaten Serang
- Sebelah barat : Kelurahan Randakari

Jarak kantor Kelurahan Tegal Ratu dengan kantor Kecamatan Ciwandan 500 m. Jarak kantor Kecamatan Ciwandan dengan kantor Walikota Cilegon adalah 8 km, sedangkan jarak ke kantor Gubernur Provinsi Banten sekitar 32 km.

Kecamatan Ciwandan merupakan kecamatan yang paling banyak industry dan perusahaan besar disbanding dengan kecamatan lain di Kota Cilegon. Tapi jumlah keluarga miskin di Kecamatan Ciwandan mencapai 300 Rumah Tangga Sasaran (RTS) 300 Bantuan Langsung Masyarakat (BLM) dan 459 Jamkesmas. Jumlah ini paling tinggi dibandingkan kecamatan lain di Kota Cilegon. Hal ini dapat dilihat dari data RTS penerimaan program bantuan beras untuk rakyat miskin (Raskin) berdasarkan keputusan walikota Cilegon Nomor 501/Kep-31

BPMKP/2011 tentang pagu alokasi penyaluran beras untuk rumah tangga miskin tahun 2016-2017.

Kelurahan Tegal Ratu mempunyai 14 Lingkungan dan 6 RW, yaitu:

1. Lingkungan Cigading	RT.001/001
2. Lingkungan Cigading	RT.002/001
3. Lingkungan Cigading	RT.003/001
4. Lingkungan Kubang Saron	RT.004/002
5. Lingkungan Belumbang	RT.005/002
6. Lingkungan Meluar	RT.006/002
7. Lingkungan Kampung Baru	RT.007/003
8. Lingkungan Jangkar Wetan	RT.008/003
9. Lingkungan Jangkar Wetan	RT.017/003
10. Lingkungan Jangkar Kulon	RT.009/004
11. Lingkungan Jangkar Sukun	RT.015/004
12. Lingkungan Jangkar Kulon	RT.020/004
13. Lingkungan Keramat	RT.010/005
14. Lingkungan Keramat	RT.018/005
15. Lingkungan Tegal Buntu	RT.011/005
16. Lingkungan Kubang Lumbra	RT.012/006
17. Lingkungan Lijajar	RT.013/006
18. Lingkungan Tegal Buntu	RT.016/005
19. Lingkungan Komplek Sinyar	RT.014/005
20. Lingkungan Tegal Buntu	RT.016/005
21. Lingkungan Lijajar	RT.019/006

22. Lingkungan Kubang Lumbra RT.021/006

23. Lingkungan Kebanjir RT.022/002

B. Kehidupan Sosial

Kondisi sosial masyarakat Kelurahan Tegal Ratu meliputi beberapa keadaan yaitu:

1. Kondisi Pendidikan Masyarakat Kelurahan Tegal Ratu

Kondisi pendidikan masyarakat Kelurahan Tegal Ratu cukup baik karena didorong banyaknya lembaga pendidikan di sekitarnya yang terdiri dari PAUD, TK, SD, SMP, serta SMA/MA.

Tabel 2.1
Keadaan Penduduk
Kelurahan Tegal Ratu berdasarkan Tingkat
Pendidikan
Tahun 2016-2017

No	Jenis Pendidikan	Jumlah
1	SD	2.998
2	SLTP/SMP/MTS	1.407
3	SLTA/SM/MA	2.175
4	Sarjana (S1)	113
5	Pascasarjana (S2)	15
Jumlah		13458 Orang

Sumber Data: Laporan Triwulan Potensi Kelurahan Tegal Ratu Tahun 2016-2017.¹

¹Profil sKelurahan Tegal Ratu.Tahun 2016-2017.

2. Kondisi Ekonomi Masyarakat Kelurahan Tegal Ratu

Ditunjang dengan potensi luasnya tanah Kelurahan Tegal Ratu sekitar 468.80 Ha, sehingga banyak pabrik-pabrik baik pabrik gula pasir, pabrik terigu, pabrik semen merah putih, pabrik semen Jakarta, pabrik gandum dan jagung, yang mulai bermunculan, tapi dengan keadaan seperti itu bukan berarti kondisi ekonomi masyarakat Kelurahan Tegal Ratu rata-rata meningkat, bahkan masih ada saja yang belum tercukupi karena factor ketidak mampuan dalam bekerja dan sebagian di jadikan sebagai buruh pekerja di pabrik tersebut.

Tabel 2.2
Jumlah Penduduk berdasarkan Mata Pencaharian
Tahun 2016-2017

No	Mata Pencaharian	Jumlah
1	Buruh Industri	60
2	Buruh Bangunan	160
3	Petani	60
4	Pedagang	390
5	PNS	36
6	ABRI	2
7	Pensiun PNS/ABRI	4
8	Jasa	105
9	Pengangguran	30
10	Pengangkutan	4

C. Sejarah Terbentuknya Forum Silaturrahim Risma

Ciwandan

Di era modern iniremaja Islam memiliki peranan yang sangat penting karena remaja Islam merupakan organisasi yang benar-benar memikirkan perkembangan Islam. Forum Silaturrahim Risma Ciwandan (FSRC).

Ada Dalam hal ini mereka menjelaskan secara rinci beberapa peran remaja Islam serta segala yang melatar belakangi pembentukan Forum Silaturrahim Risma Ciwandan.

Sekelompok remaja berinisiatif untuk menyatukan Risma se-Kecamatan Ciwandan, yang dipelopori oleh Iik Hikmatullah dan teman-teman. Mereka menjalin silaturrahim antar risma pada waktu itu 6 risma yang terjalin komunikasi, dan mulai bermusyawarah dengan adanya rencana pembentukan Forum Silaturrahim Risma Ciwandan (FSRC), dan pada Tanggal 05 Maret 2016 terbentuknya FSRC tanpa adanya ketua. Sejak ditetapkan adanya perkumpulan forum, FSRC mulai merencanakan kegiatan-kegiatan, yang kebetulan pada kegiatan yang pertamasebagai pengenalan dimulaipadabulan Ramadhantahun 2016 .

Maka dari itu remaja Islam Lingkungan Ciwandan melakukan musyawarah kembali untuk membentuk kepengurusan Forum Silaturrahim Risma Ciwandan yang bertempat di Masjid Al-Hidayah Cigading pada Tanggal 27

Oktober 2016. Menurut salah satu remaja yaitu Iik Hikmatullah, hal ini sangatlah diperlukan demi berjalannya organisasi dengan baik, yang bertujuan mengembangkan kreativitas yang dimiliki oleh setiap remaja yang bernuansa Islami serta menyambung silaturrahim antar Risma se-Ciwandan dan hasil dari musyawarah itu terpilihlah Ayi Afiffudin sebagai ketua Forum Silaturrahim Risma Ciwandan, dengan masa jabatan dari tahun 2016-2018.

Dalam rangka pembentukan Kepengurusan Forum Silaturrahim Risma Ciwandanagar dapat memberikan arti khusus dengan kegiatan positif dan merefleksikan akhlak mulia dalam kehidupan sehari-hari. Kehidupan beragama yang menjadikan momentum organisasi yang menjadi ciri Ahlusunnah Wal Jama'ah, maka dari itu yang tergabung dalam Forum Silaturrahim Risma Ciwandan mempunyai pemikiran untuk mengembangkan remaja Islam Masjid yang ada di setiap lingkungan, khususnya Kecamatan Ciwandan sebagai salah satu bentuk kepedulian dan semangat generasi muda untuk memaknai akhlak mulia.

Dalam hasil musyawarah bersama, kepengurusan sepakat bahwasanya dalam Forum Silaturrahim Risma Ciwandan berdiri secara independen, dengan tidak mengurangi dan menghargai rasa hormat kepengurusan pada aparaturnya pejabat setempat (Kecamatan Ciwandan) serta kesepuhan Kecamatan Ciwandan.²

²Iik Hikmatullah, *Bidang Kominfo Forum Silaturrahim Risma Ciwandan*, Diwawancarai oleh Imah Mukaromah, *Tape Recording*, Cilegon, 14/03/2018.

D. Struktur Organisasi dan Visi Misi Forum Silaturahmi Risma Ciwandan

Tabel 2.3

Struktur Organisasi Forum Silaturahmi Risma Ciwandan Tahun 2016-2018

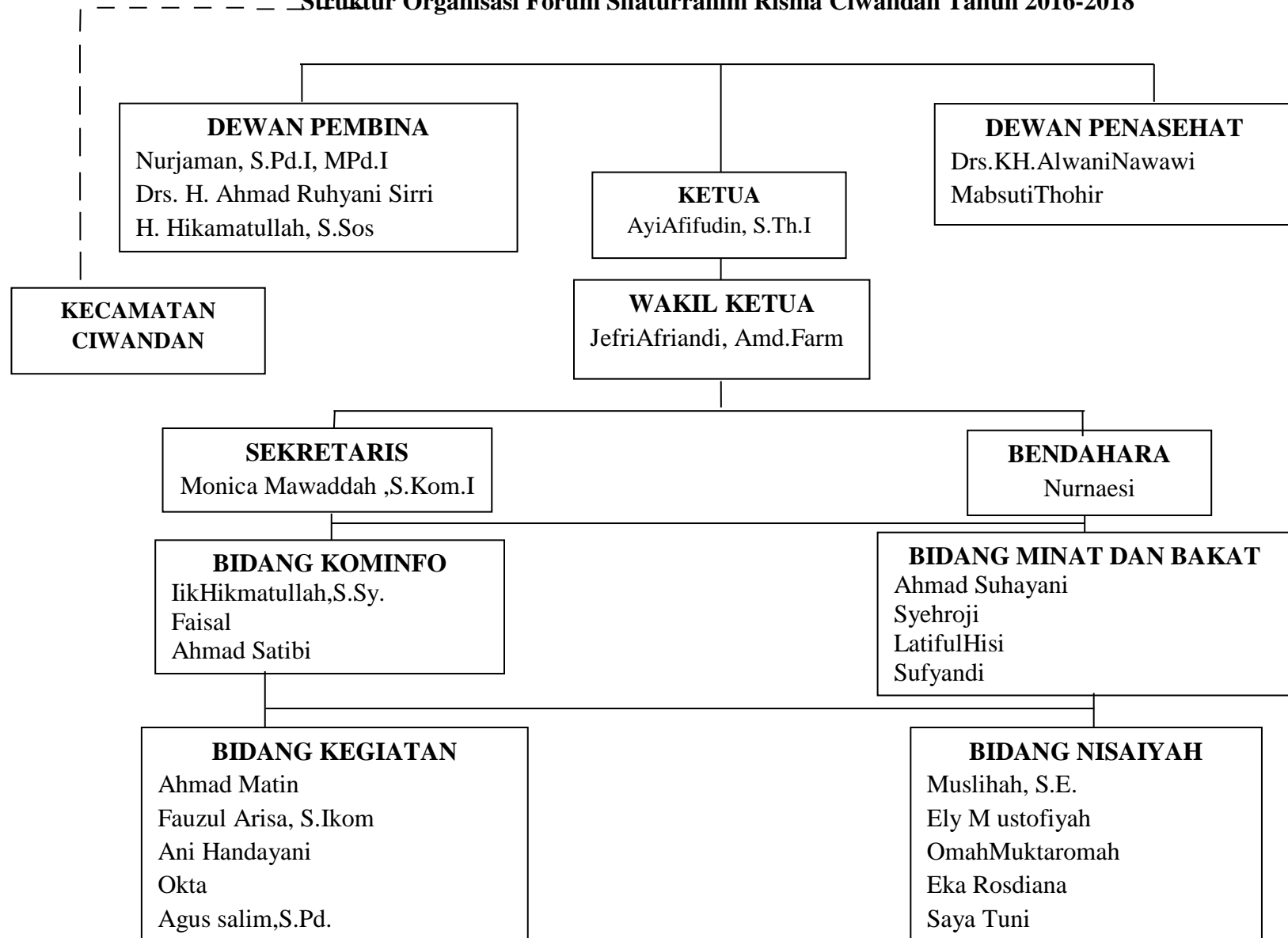

Visi

Menyatukan ukhuwah Islamiyah berorientasi pada pembinaan remaja Islam masjid berakhlak mulia demi terwujudnya generasi yang gemilang

Misi

- a. Menjalin hubungan silaturrahim yang baik antar Risma, tokoh masyarakat dan masyarakat sekitar.
- b. Mengadakan kegiatan berorientasi pada pembinaan remaja Islam yang memiliki nilai positif.